Nr. 145 – Ausgabe 1/2010

Angelhaken

Vereinszeitung der Verdener Sportfischer

Heben der Fangreuse am Wehr in Intschede

in dieser Ausgabe:

Jahreshauptversammlung 2010

Alle Termine 2010

Neunaugen-Aufstiegs-Monitoring

A. Milutzki und W. Kirschner

...Ihr Küchen-Studio

Die Nr.1 in Sachen Küchen!

Hamburger Straße 56
27283 Verden
Tel. 0 42 31 - 95 12 44
Fax 0 42 31 - 95 12 45

Giersdorf 15
28870 Ottersberg-Posthausen
Tel. 0 42 97 - 81 61 21
Fax 0 42 97 - 81 61 22

Die neue Küche, von uns perfekt geplant...

abm · besser bauen + heimwerken

Ihr Fachmarkt für den Bau- und Heimwerkerbedarf

achimer baustoffmarkt gmbh
baustoffgrosshandel

Rehland 1
28832 Achim
Tel. 0 42 02 / 97 78-8
Fax 0 42 02 / 97 78-99

Industriestraße 4
27283 Verden
Tel. 0 42 31 / 99 02-0
Fax 0 42 31 / 99 02-22

Bericht des 1. Vorsitzenden

Liebe Angelfreunde!

Ein langer Winter, in welchem wir mehr Zeit mit Schneeschaufeln und Streudienst verbringen mussten als uns lieb sein konnte, hat uns unseren Angelsport regelrecht vermiest.
Viel Zeit andererseits, sich in den dunklen Stunden des Jahres verstärkt der Pflege seines Angelgerätes zu widmen und ihm die notwendige Pflege angedeihen lassen: Alte Schnüre austauschen, Rollen und Ruten überholen, Haken binden, alles ordnen und säubern und natürlich ... sich in Gedanken auf die kommende Angelsaison zu freuen!
Für unseren Verein hat das vergangene Jahr, abgesehen von einer auf der Außerordentlichen Mitgliederversammlung im November beschlossenen Satzungsergänzung, keine wesentlichen Veränderungen gebracht. Mit stabiler Mitgliederzahl und weiterhin regem Zuspruch zu unseren Vorbereitungs-Lehrgängen für die Fischerprüfung gehen wir somit ins neue Jahr.
Unsere Jahreshauptversammlung 2010 liegt nun auch schon wieder hinter uns. Ich möchte in diesem Zusammenhang auf den gesonderten Bericht im Innenteil dieses Heftes verweisen.
Unser „Angelhaken“ erscheint in neuer Aufmachung. Wir hoffen, dass Ihnen das neue Layout gefällt und möchten Sie, als unsere Mitglieder, bitten, unsere Inserenten bei Ihren Einkäufen zu berücksichtigen.

Für das Angeljahr 2010 wünsche ich Ihnen eine erfolgreiche Fischwaid.

Petri Heil!

Gerd Rathmann
- 1. Vorsitzender -

Wort in eigener Sache:

Liebe Sportfreunde,
der „Angelhaken“ erscheint ab dieser Ausgabe in neuer Aufmachung. Dass es uns wieder gelungen ist, unsere Vereinszeitung, nicht nur in vollem Umfang, sondern jetzt auch durchgängig in Farbe erscheinen zu lassen, verdanken wir nicht zuletzt unseren Inserenten, welche uns über die Jahre mit ihren Anzeigen unterstützt haben. Bitte denken Sie bei Ihren Einkäufen daran und weisen sie ruhig einmal darauf hin, dass Sie auf Grund eines Inserats im „Angelhaken“ zu einem Kauf oder einer Dienstleistung angeregt wurden.

Ihre Redaktion „Angelhaken“

Impressum

HERAUSGEBER
Verein der Sportfischer Verden/Aller e.V.

REDAKTIONSANSCHRIFT
Angelhaken
Tempelpforte 10, 27283 Verden, Tel. 04231 / 82734

REDAKTIONSMITGLIEDER
Peter Klein und Dr. Rainer Becker

SATZ UND GESTALTUNG
Die kleine Malerin, Obere Straße 57, 27283 Verden

DRUCK
Lührs & Röver, Obere Straße 57, 27283 Verden

ERSCHEINUNGSWEISE
Vierteljährlich, Bezugspreis ist im Mitgliedsbeitrag enthalten! Heft 145 Jahrgang 2010
z. Zt. gilt die Anzeigenpreisliste Nr. 19

KONTO
Volksbank Verden e.G., Verden
Kto.-Nr. 124.451.00 BLZ 291 626 97

Für Rückgabe unverlangt eingeschickter Manuskripte, Fotos oder Karikaturen übernimmt die Redaktion keine Gewähr. Leserbriefe werden, falls dies aus redaktionellen Gründen erforderlich ist gekürzt veröffentlicht.
Auflage: 1700 Exemplare

Weser Angelshop

Kompetent und preiswert!

33 JAHRE WESER-ANGELSHOP TOP-ANGEBOTE

33 JAHRE WESER-ANGELSHOP!

Ein Jahr voller Aktionen und Preisüberraschungen steht bevor.

Unsere Aktionen im April:
In der ersten Aprilwoche bekommt jeder 33.Kunde seinen Einkauf zum halben Preis!

Vom 28.-30. April veranstalten wir wieder unsere Aktionstage zum Start in den Mai, dieses Mal mit 33 unwiderstehlichen Angeboten und Raubfischexperten vor Ort. Unbedingt vormerken!

Aktueller Preistipp: 25% Rabatt auf alle vorrätigen Rive-Kiepen und Zubehör wegen Abverkauf unseres Rive-Sortiments.

HOTLINE 04 21 / 59 20 14

Weser-Angelshop GmbH
Steinsetzerstr. 7 · Am Werder Karree
28279 Bremen · info@weserangelshop.de

Kundenfreundliche Öffnungszeiten:
Mo-Fr 9.30-18.30 Uhr · Sa 9-15 Uhr

WWW.WESERANGELSHOP.DE

Termine der Vereinsangeln des Vereins der Sportfischer Verden (Aller) e.V. für 2010

Sonntag	02. Mai	Anangeln Friedfisch
Sonntag	16. Mai	Senioren-Damenangeln
Sa. + So	29. + 30. Mai	Aalangeln
Sonntag	13. Juni	Königsangeln Raubfisch
Sonntag	20. Juni	Aller-Weser-Hegeangeln (Einladung)
Sonntag	27. Juni	Gemeinschaftsf. Pachtgemeinschaft in Syke
Samstag	03. Juli	Castingturnier
Sonntag	08. August	Königsangeln Friedfisch
Sonntag	05. September	Herbstangeln Friedfisch
Sonntag	26. September	Abangeln Friedfisch
Sonntag	07. November	Abangeln Raubfisch

Änerungen vorbehalten! Anmeldung zu den jeweiligen Veranstaltungen (außer LV) im Fachgeschäft Fauna-Welt Suckow, Otto-Hahn-Straße 8, 27283 Verden jeweils in der Woche vor der Veranstaltung von Mo. bis Do. 17 Uhr. und in der Geschäftstelle zu den offiziellen Öffnungszeiten.
Am Tag der Veranstaltungen sind die Vereinsgewässer für alle nicht teilnehmenden Vereinsmitglieder bis 12.00 Uhr gesperrt. Diese Sperrung gilt nicht für Jugendliche.

Termine des Landessportfischerverbandes und des VdSF 2010

Sa.+So.	17.+18. April	LV-Meeresfischen in Heiligenhafen
Sonntag	19.+20.Mai	LV-Gemeinschaftsfischen Damen in Achim
Sa.+So.	17.+18. Juli	VdSF Binnenfischertage in Bayern
Sontag	29. August	LV-Gemeinschaftsfischen Damen + Herren in Otterndorf
Sa.+So.	18.+19. September	LVMeeresfischen in Heiligenhafen
Do.-Sa	23.- 25. September	VdSF Meeresfischertage
Samstag	23. Oktober	LV-Brandungsangeln in Heiligenhafen

Lehrgang Fliegenfischen

Auf mehrfachen Wunsch vieler Sportangler findet im Juni/Juli ein Lehrgang für angehende Fliegenfischer statt. Anmeldungen werden ab sofort in unserer Geschäftsstelle jeden Montag angenommen.

ACHTUNG!
Limitierte Teilnehmerzahl.
Lehrgangsgebühr von 60,00 € bei Anmeldung zahlbar.

Einladung zu Gemeinschaftsfischen 2010

Sonntag	16. Mai	ASV Ströhen
Sonntag	06. Juni	ASV Sulingen
Sonntag	11. Juli	ASV Bederkesa
Sonntag	18. Juli	ASV Zeven
Sonntag	01. Aug.	ASV Uthlede

BRECKER

Heizung • Sanitär • Klima • Lüftung
Moderne Energietechnik

Kundendienst Tag und Nacht

Mitglied im EnergieNetzwerk
Handwerk Verden e.V.

Siemensstr. 6 • 27283 Verden • Tel. 0 42 31 / 91 41-0 · Fax 91 41 41
E-Mail: brecker-verden@t-online.de · www.brecker-verden.de

LANDHOTEL Zur Linde superior
Hotel Restaurant Partyservice

Jeden Sonntag
Familienbuffet
(mit Voranmeldung)

Saisonale Gerichte
Grünkohl, Spargel und Wild

**Schauen Sie vorbei und genießen Sie gute Küche-
Das Team vom Landhotel Zur Linde freut sich auf Ihren Besuch!**

Landhotel Zur Linde • Thedinghauser Straße 16 • 27283 Verden
Telefon 04231-29800 • Telefax 04231-84317
info@landhotelzurlinde.de • www.landhotelzurlinde.de

Aktion SAUBERE UFER (Aller und Kuhlen)

Am Sonnabend, den 10. April. 2010 treffen wir uns zur alljährlichen Uferreinigungsaktion „Saubere Ufer“. In diesem Jahr sollen einige Abschnitte der Aller sowie der Kuhlen (inkl. Eystrup u. Stedorf) vom Zivilisationsmüll befreit werden. Die Teilnahme ist freiwillig.
Um zahlreiches Erscheinen wird jedoch gebeten.

Mitzubringen sind:
Gute Laune und Arbeitshandschuhe!

Im Anschluß an die Aktion reichen wir zum Ausklang wieder einen Imbiss im Vereinshaus
Treffpunkt: 10.4.2010 um 9.00 Uhr Großer Parkplatz/Kaufhalle

Es lädt ein der Gewässerwart.

Termine der Vereinsangeln der Jugendgruppe des Vereins der Sportfischer Verden (Aller) e.V. für 2010

Samstag	20. März	Basteln für Fehmarn
Samstag	17. April	Bleigießen
Samstag	24. April	Angeln in Uthlede
Samstag	01. Mai	Angeln Friedfisch
Fr. - So.	07. - 09. Mai	LV-Meeresfischen, Insel Fehmarn)
Samstag	29. Mai	Angeln in Hemelingen
Sa. + So.	29. + 30. Mai	Aalangeln
Sonntag	13. Juni	Königsangeln Raubfisch
Fr. - So.	18. - 20. Juni	LV-Jugendfischertage in ???
Samstag	03. Juli	Castingturnier
	04. - 17. Juli	LV-Jugendzeltlager Alveser See
Mi. - So.	21.-25. Juli	Bundesjugendfischereitage
Sonntag	01. August	Königsangeln Friedfisch
Sonntag	22. August	Sommerangeln
Sa. + So.	28. + 29. August	Nachtangeln
Sonntag	19. September	Abangeln Friedfisch
Do. - So.	15. - 17. Oktober	Reise nach Dänemark
Sonntag	07. November	Abangeln Raubfisch

Änderungen vorbehalten! Anmeldung zu den jeweiligen Veranstaltungen (außer LV) im Fachgeschäft Fauna-Welt Suckow, Otto-Hahn-Straße 8, 27283 Verden jeweils in der Woche vor der Veranstaltung von Mo. bis Do. 17 Uhr. und in der Geschäftstelle zu den offiziellen Öffnungszeiten.

Wortlaut der Petition an den Bürgermeister der Stadt Verden

Sehr geehrter Herr Brockmann,

wir beziehen uns auf das mit Ihnen im Oktober letzten Jahres geführte Gespräch betreffend die Erhaltung des Aller -Altarmes „Alte Aller“ bei Verden.
Im Verlauf des Gesprächs hatten wir auf die, unserer Ansicht nach, problematische Situation des Gewässers hingewiesen und um wohlwollende Prüfung des Sachverhaltes gebeten.
In dieser Angelegenheit wenden wir uns nun erneut an Sie und begründen unser Anliegen wie folgt:

Altarme, d.h. vom eigentlichen Flussbett abzweigende, blind endende Nebenarme eines Hauptgewässers, gelten aufgrund der Mannigfaltigkeit ihrer Lebensräume sowie ihrer hohen biologischen Produktivität als unverzichtbare Laich- Überwinterungs- und Futterplätze für fast alle einheimischen Fischarten. Altgewässer unterliegen jedoch aufgrund des durch die Abtrennung vom Hauptstrom erzwungenen Ausbleibens der Strömung, zwangsläufig einer zunehmenden Verlandung. In diesem Verhalten gleichen sie typischen Stillgewässern (Teiche, flache Seen). Ein Offenhalten der Altarme ist daher aus fischereilicher, wie aus naturschützerischer Sicht, stets anzustreben.

Angeln an der „Alten Aller“. Auch in Zukunft noch möglich?

Die oben genannten Kriterien treffen in herausragender Weise auf die „Alte Aller“ bei Verden zu, welche in ihrer Vielgestaltigkeit sowie der hieraus resultierenden Artenvielfalt als besonders schützenswerter Naturraum anzusehen ist.
Die in jüngerer Zeit - insbesondere im oberen und mittleren Bereich der „Alten Aller“ - zu beobachtenden Verlandungstendenzen, deren Ursache offensichtlich in der Versandung des vormaligen Zuflusses im Bereich WSV/Ruderverein liegen, geben, so gesehen, Anlass zur Sorge. Bei Fortdauer der Situation ist unseres Erachtens von einer weiter stark zunehmenden Verlandung mit der Folge eines allmählichen Verschwindens des Gewässers auszugehen.

Wir meinen, dies kann weder im Interesse des Natur- noch des Landschaftsschutzes sein - von ästhetischen Gesichtspunkten (Denkmalschutz, Authentizität des historischen Panoramas) einmal ganz abgesehen. In diesem Zusammenhang möchten wir daran erinnern, daß das einzigartige Altstadtpanorama Verdens ohne die „Alte Aller“ schwer vorstellbar ist.

Dauerhafte Abhilfe könnte u. E. nur durch eine Wiederherstellung der vormaligen, noch in historischer Zeit anzutreffenden Situation, d.h. (partielle) Öffnung des Gewässers zum Hauptstrom in Höhe WSV/Ruderverein, geschaffen werden.

Wir bitten daher um eine eingehende Prüfung der Möglichkeiten einer erneuten Anbindung des Altarms an das Hauptgewässer mit dem Ziel einer zumindest teilweisen, u. U. temporär begrenzten Wiederherstellung der Durchgängigkeit für den Hauptstrom.

Dass eine derartige Maßnahme einen bedeutenden Eingriff in die gewässerökologischen Verhältnisse der „Alten Aller“ darstellen würde, ist uns durchaus bewusst. Entsprechende Aktivitäten sollten daher auf der Grundlage eines fachkompetenten Gutachtens erfolgen, dessen Erstellung wir hiermit anregen möchten.

Ordentliche Jahreshauptversammlung am 21. Februar 2010

Nach Einhaltung des akademischen Viertels eröffnete um 14.15 Uhr der 1. Vorsitzende Gerd Rathmann die **ordentliche Jahreshauptversammlung**.
Der besondere Gruß galt dem Bürgermeister Lutz Brockmann sowie des 1. Vorsitzenden Jürgen Luttmann von der Jägerschaft.
Bürgermeister Lutz Brockmann wurde eine **Petition zwecks Öffnung der Alten Aller** bei Verden überreicht, um eine Verlandung zu verhindern und auch zu stoppen. In seinem Grußwort versprach unser Bürgermeister, sich für unsere Bitte zu verwenden und die entsprechenden Behörden und Ämter anzusprechen.

Nach dem Grußwort des Bürgermeisters konnte der offizielle Teil der Versammlung nach Feststellung der Regularien beginnen. Doch bevor der 1.Vorsitzende seinen Bericht abgab, wurde den Verstorbenen Mitgliedern in einer Gedenkminute gedacht. In 2009 verstarben unsere Mitglieder Heinz-Hermann Henke aus Kirchlinteln und Jakob Stuber aus Blender.

Der 1. Vorsitzende übergibt Bürgermeister Lutz Brockmann eine Petition betreffend die Verlandung der „Alten Aller“ und deren Erhalt als Fischgewässer.

In dem Bericht des 1.Vorsitzenden wurde die **Jubiläumsspende der Kreissparkasse Verden** angesprochen, die sich auf **€ 1750,00** belief. Von dieser Spende wurde ein **Anhänger** angeschafft, der ab sofort dem Gewässerwart und dem Sport- und Jugendwart zu Verfügung steht.

Weiter erwähnte der 1. Vorsitzende die **Entwicklung der Mitgliederzahl**. Derzeitiger Bestand beträgt 1.506 Mitglieder. Vorbereitungslehrgänge zur Fischerprüfung sind ebenfalls mit ca. 75 Teilnehmer durchgeführt worden.
Personelle Veränderung im Vorstand hat sich nach Niederlegung des Postens des 1. Gewässerwartes Helmut Wendt ergeben. Aber für 2010 steht ein Kandidat zur Verfügung.
Weiter ging der 1. Vorsitzende Gerd Rathmann auf ein besonderes Thema ein: Lastschrift der Beiträge, mangelhafte Abgabe der Fangmeldungen und Rücklastschriften der Beiträge. Leider ein immerwährendes Problem.

Ein nächstes Thema war der **„Vogel des Jahres“ der Komoran**. Leider hat sich hier wohl der NABU, Birdlife etc. gewaltig geirrt. Der Komoran kann nur als Provokation seitens der Angler angesehen werden. Die richtige Bezeichnung wäre wohl „Skandalvogel des Jahres“ eher angebracht.

Die weiteren Berichte der Ressortleiter, wie Sport- und Jugendwart, Gewässerwart und Schatzmeister wurden von der Versammlung zur Kenntnis genommen.

Die **Ehrungen langjähriger Mitglieder** wurde von dem 1. Vorsitzenden und dem Referenten für Öffentlichkeitsarbeit sowie von Harald Lange für den **kapitalen Fisch** und für die **platzierten Angler** vom Sport- und Jugendwart Wolfgang Kracht durchgeführt.

Ab sofort bei uns erhältlich...
...unsere neue
„Angelbonus-karte“
Angeln Sie sich
10.- EURO
Nachlass
FaunaWelt
Horst Suckow
Otto-Hahn-Straße 8 • Max - Planck-Str. 9b • Verden ☎ 04231 / 674-50
Öffnungszeiten: Mo. - Fr. 8.00 bis 19.00 Uhr • Sa. 8.00 bis 17.00 Uhr

TÜV + AU
Inspektion
Reifen Gas
Reifenservice
Klima-Service
Unfallarbeiten
Diagnose-Technik
Fahrzeugglas-Erneuerung
Karosserie-Instandsetzung
Wir wünschen allen Kunden, Freunden und Bekannten allzeit eine GUTE FAHRT.
Alles U.M.'s Auto
Udo Maurischat
Kfz-Techniker-Meister
Fachwerkstatt aller Fabrikate
AUTODIAGNOS DIAGNOSE-CENTER
Motormanagement & ABS
Weserstraße 11
27283 VERDEN
Telefon 0 42 31/9 84 80
www.allesumsauto.com

H. BEHRMANN
MINERALÖLHANDEL GMBH
27299 LANGWEDEL
Telefon (0 42 32) 79 18
(Auch im Notdienst)

Ehrungen

Auch auf der diejährigen Jahreshauptversammlung wurden zahlreiche Sportfreundinnen/e für ihre langjährige Vereinszugehörigkeit geehrt.

25-jährige Mitgliedschaft:
Fritz Wiesekerl, Horst Brinkmann, Helmut Bötjer, Harald Baumann, Rolf Beekmann, Günter Behnke, Rainer de Boer, Johannes Hofmann, Wolfgang Hofmann.

40 Jahre Mitglied im Verein:
Lothar Bansemir, Horst Biermann, Lisa Bischoff, Gerhard Bonk, Barry Campbell, Dieter Lührs, Jonny Nordmeyer, Fred Pankoke, Fritz Radeke, Alfred Schilke, Hans Schütte, Helmut Suckert, Bernhard Tondorf, Friedhelm Vieregge, Dieter Wisch

Erfolgreichster Sportfischer
Sportwart Wolfgang Kracht ehrte die Angler des Jahres. Erfolgreichster Sportfischer des vergangenen Jahres ist Jochen Holste (3. v. li.)

Erfolgreichste Sportfischerin
Die erfolgreichsten Damen der abgelaufenen Saison:
Britta Wendt (li.) gefolgt von Claudia Janz und Jutta Intemann.

Im Hintergrund der neue Anhänger mit Vereinsemblem.

Bericht des Gewässerwartes

Liebe Sportfreunde

Seit Ende Dezember 2009 ist der Gewässerwart, Helmut Wendt, von seinen Ämtern freigestellt worden. Seitdem übernehme ich als 2. Gewässerwart kommissarisch das Amt des 1. Gewässerwartes.
Ich beginne meinen Bericht mit einigen leider unerfreulichen Mitteilungen. Im Jahr 2009 hatten wir leider zwei Fischsterben zu verzeichnen: Im Stedorfer Baggersee kam es zu einem Fischsterben als Folgen von Sauerstoffmangel am Ende des Winters 2008/09. Dieses hielt sich jedoch in Grenzen (10 - 12 große Karpfen). Das durch hohe Sommertemperaturen ausgelöste Fischsterben im Intscheder Hafen war dagegen wesentlich gravierender: Ca. 60 Zander sowie etwa 200 Brassen verendeten.

Es gibt aber auch Erfreuliches zu berichte. Deswegen komme ich jetzt zum Besatzplan für 2009. Wir haben 10.000,00€ für den Fischbesatz aufgewandt.
Im Jahr 2009 haben wir uns auf den Besatz von Aal konzentriert, dies wird in den Jahren verstärkt, weil der Aal schon auf der „roten Liste“ steht. Deswegen werden wir in den nächsten Jahren auch verstärkt Aal-Besatz zu tätigen haben.
Für 2009 haben wir insgesamt 230 kg Farmaal in der Aller und Alten Aller ausgesetzt. Daneben haben wir 560 Hechte H2 und ca. 700 kg Spiegel- und Schuppenkarpfen K2 in den Vereinsgewässern ausgesetzt.
Von der Pachtgemeinschaft Weser 4 wurde noch weiterer Besatz geleistet sowie Schleie, Zander, Gründlinge, außerdem Meerforelle und Lachs als Setzlinge ausgebracht. Für das laufende Jahr 2010 werden wir unsere Besatzanstengungen noch verstärken.

Fangmengen 2000 - 2009
(alle Gewässer, alle Fischarten)

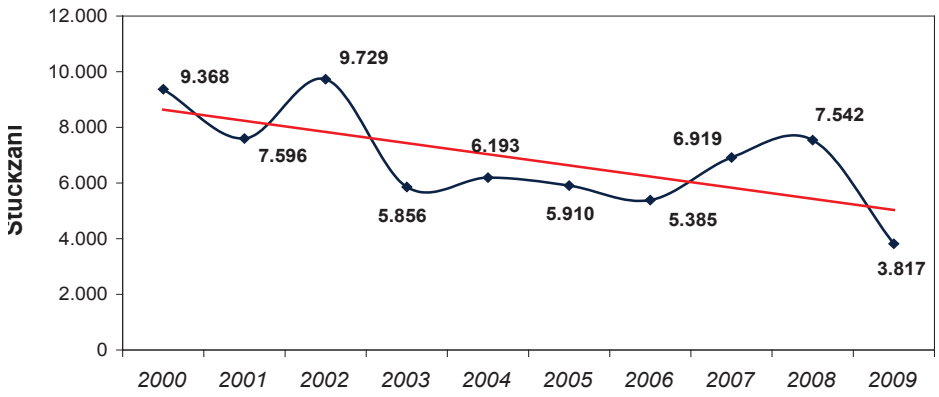

Rückläufige Fänge während der letzten zehn Jahre

Hausverkauf?
Wir suchen für vorgemerkte Interessenten
Immobilien-Objekte in Verden + Umgebung
Ansprechpartner: Gerd Rathmann

siemke maklerbüro
Seit 45 Jahren in Verden
Unabhängige Beratung und Vermittlung:
Versicherungen
Risiko- und Rentenvorsorge
Immobilien
Husarenstraße 11
27283 Verden
Fon: 04231/2800
Fax 04231/84599
www.siemke.de
email: info@siemke.de
freecall: 0800 / 080 2800

.... mehr als nur Kunststoffe !!
Hans-Hermann Haubrock GmbH
Verdener Kunststoff-Lager VKL
FACHHANDEL - ZINKERZEUGNISSE -BAUKUNSTSTOFFE -SANITÄR
Kleines Moor 7 27283 Verden - Eitze
Telefon: 04231 / 63388 Telefax : 04231 / 64832
ÖFFNUNGSZEITEN:
Montag-Freitag 7.00 - 18.00 Uhr
Samstag 8.30 - 12.00 Uhr
Informieren Sie Sich unter www.kunststofflager-verden.de

meiners BAUELEMENTE
• Fenster • Rollläden
• Türen • Markisen
• Wintergärten • Insektenschutz
Im Finigen 12 · 28832 Achim
Telefon (0 42 02) 9 77 00
weru Fenster und Türen fürs Leben
roma ROLLLADEN + TORE

Bericht des Gewässerwartes

Die Fangergebnisse:

Kurz gesagt, die Ergebnisse sind schlecht. Das heißt, der rückläufige Trend bei den Fangmeldungen hat auch in 2009 angehalten. Bei einigen Fischarten, z.B. beim Aal, sind wir auf einem Tiefstand gekommen, den wir noch nie so hatten. Es sind gerade mal 1073 Aale gemeldet worden. Zum Vergleich, im Jahr 2002 sind noch ca. 4000 Aale gemeldet worden.
Negatives, wie ich schon gerade vom Aal berichtet habe, gibt es auch bei den Weißfischen bzw. Barbe und Hecht. Zum Vergleich: Im Jahr 2002 wurden 9729 Fänge gemeldet. Im Jahr 2009 waren es nur noch 3995 Fänge. Das sind 40% weniger als noch vor ca. 10 Jahren.
Das einzige Positive, was ich zu melden habe, ist daß die Barschbestände zugenommen haben. Ebenso sind die Salmoniden stabil geblieben.

Zu den Fangkarten:

Es wurden leider wie in jedem Jahr Fangkarten abgegeben, auf denen nicht zu erkennen war, was gefangen wurde und wo es gefangen wurde. Ich bitte darum, die Fangkarten so auszufüllen, daß die Eingaben lesbar sind. Länge bzw. Gewicht müssen bei den fangbeschränkten Arten korrekt eingetragen werden, was in der Vergangenheit leider nicht immer geschehen ist. Daher haben wir einen neue Fangkarte entworfen und hoffen, damit das Ausfüllen zu erleichtern. Als wesentliche Veränderung zur alten Karte muß in der Neuen die Zusammenfassung unbedingt gemacht werden.

Nun zur Fischereiaufsicht:

Es wurden im Jahr 2009 wieder Verstöße von unseren Sportfreunden der Pachtgemeinschaft Weser 4 von unseren Fischereiaufsehern festgestellt, die korrekt gehandelt haben und die kleineren und größeren Verstöße gemeldet haben, die auch geahndet wurden. Ich hoffe, daß die Zusammenarbeit weitergeht wie in den letzten Jahren. Dafür möchte ich mich bei den Fischereiaufsehern herzlich bedanken. Ich freue mich über die Beteiligung bei den Arbeitsdiensten im vergangenen Jahr. Dadurch wurden die Seen und Teile freigeschnitten und Benjeshecken gebaut, so daß man an der Viererkuhle, Herzkuhle, Rundes Loch und Stedorfer See überall wieder sitzen und angeln kann.
Ich würde mich freuen, daß eine große Beteiligung auch für 2010 wieder gegeben ist. Dafür möchte ich mich schon jetzt bedanken.
Auch beim Gewässerausschuß möchte ich mich recht herzlich für die gute Zusammenarbeit bedanken bei:

Alfred Ahrens	Michael Seedorf
Sierich Sengstacke	Jörg Beckmann
Werner Iden	Dietmar Spiedt.

Bitte Sportfreunde, denkt an Eure Verantwortung als Naturschützer und Angler.
Ein erfolgreiches Jahr 2010

Petri Heil

Jochen Holste
- Gewässerwart-

Farben · Tapeten · Bodenbeläge
Laminat · Parkett · Kork
SASCHA Güttner
Große Str. 99 27299 Langwedel Tel. 0 42 32/74 75 www.guettner-langwedel.de

Ralf Bömeke
Dachdeckermeister
Flachdächer Gründächer
Bedachungen Fassadenverkleidung
Bauklempnerei Dachreparaturen Asbestabbruch
Büro Eitzer Straße 13 27283 Verden (Aller) Telefon (04231) 24 50 E-Mail ralf@boemeke.com

Taxi 0 42 31 5500
Freecall 0 800 800 5500
köhler
Transfer und Service GmbH
Neu für Langwedel:
0 42 32. 9 41 11
Schülerfahrten
Ausflugsfahrten
Behindertentransfer
Flughafentransfer
Rollstuhltransfer
Kranken- und Dialysefahrten
Kurier- und Besorgungsfahrten
Stadtrundfahrten
Fahrradtransport
Mobilmanagement

TharaMobil
Max-Planck-Str. 101-103
27283 Verden/Aller
info@tha-mobil.de
Tel 0 42 31 / 6 50 16
Fax 0 42 31 / 6 50 15
Mobil 01 72 / 420 15 48
• Mobile Kommunikation • Betriebsfunk
• KFZ-Sonderzubehör • KFZ-Navigationssysteme

Fangergebnisse (Stückzahlen) pro Fischart / Gewässer für das Jahr **2009** — Verein d. Sportfischer Verden / Aller e.V.

	Aal	Hecht	Zander	Barsch	Karpfen	Schleie	Weißfisch	Barbe	Meerf./Lachs	Wels	Stückzahl / Gewässer
Weser (inkl.Kanäle)	679	55	124	577	10	1	919	11	18 (Mf); 2 (La)	17	2.413
Aller	363	66	3	148	13	-	340	4	1 (Mf)	2	940
Alte Aller	13	12	1	14	4	2	104	-	-	-	150
Nonnenahe	3	5	1	5	1	1	36	-	-	-	52
Steinkuhle	1	-	-	-	1	-	5	-	-	-	7
Aheberger See	-	2	-	-	-	-	1	-	-	-	3
Süderstädtische Kuhlen (inkl. ZWK / RDL)	3	3	-	-	1	-	18	-	-	-	25
Vierkuhle	4	1	-	3	-	1	8	-	-	-	17
Kuhlen im Busch (inkl. Dummert / Amedorf)	1	-	-	-	-	-	8	-	-	-	9
Herzkuhle	1	-	-	-	-	-	-	-	-	-	1
Tonkuhlen Kirchlinteln	3	11	-	4	24	7	20	-	-	-	69
Eystruper Marsch -see	3	20	-	4	11	3	15	-	-	1	57
Stedorfer Bagger-See	-	9	-	8	8	1	33	-	-	-	59
SUMMEN (Stückzahlen)	**1.074**	**184**	**129**	**763**	**73**	**16**	**1.507**	**15**	**19 (Mf); 2(La)**	**20**	**3.802**

Gesamtzahl : **3.817**

Sonstige : 1 BACHFORELLE (Weser); 2 REGENBOGENFOR. (Weser); 11 QUAPPEN (Aller); 1 RAPFEN (Weser)

Jetzt nur **15,95 €**

Anglerlampe mit Fernbedienung!

Die Lampe ist mit einer 5 Watt "U-Tube" Leuchtstoffröhre ausgestattet und dadurch sehr hell und leistungsfähig.

Top-Hit ab **54,95 €**

Cormoran Hypoloop Bolognese Ruten

Allround Stipprute für den anspruchsvollen Stippfischer, in bekannter Shimano Qualität.

5m - 6-12g - **54,95 €**

6m - 6-12g - **67,95 €**

7m - 6-12g - **79,95 €**

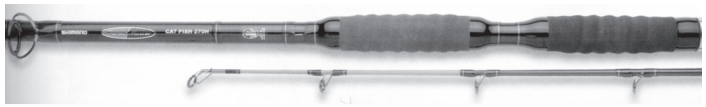

Top Preis **19,95 €**

Spro Bißanzeiger

100% wasserdicht !
An allen Stellen an den Wasser eindringen kann, wurde dieser Bißanzeiger abgedichtet.
So wurden die Kanten mit Gummidichtungen unterlegt.
Auch das Batteriefach ist wasserdicht mit einer Metallschraube und Gummidichtung unterlegt. Präzise verstellbare Laut- und Tonstärke. 2 extra grosse Leuchtdioden.

Nur **69,95 €**

4-Bein Karpfenliege

mit stabilem Stahlrahmen und höhenverstellbaren Tellerfüssen. Grösse 197 x 69 cm statt **129,95 €**

...das sollten Sie sich nicht entgehen lassen !

Top-Hit **19,95 €**

Plano Zubehörkasten

ausgestattet mit 3 Klappläden und einem Messingverschluss.

Top-Hit ab **64,95 €**

Shimano Alivio Feederruten

Alivio Medium Feeder, Wurfgewicht 80 gr, Länge 3,60 m **64,95 €**
Alivio Heavy Feeder, Wurfgewicht 110 gr, Länge 3,90 m **76,95 €**

Jetzt nur ab **19,00 €**

Daiwa Sweepfire X Rollen

Die neue Sweepfire-Serie besticht durch ein Top-Preis-Leistungsverhältnis.
Aluminium Weitwurfspule.Twist Buster Schnurlaufröllchen
Multi Stop Rücklaufsperre

2000 - 125m-0,25mm, statt 28,50 - **jetzt nur 19,00 €**

2500 - 180m-0,25mm, statt 29,50 - **jetzt nur 19,50 €**

3000 - 185m-0,30mm, statt 29,95 - **jetzt nur 19,95 €**

3500 - 220m-0,30mm, statt 30,50 - **jetzt nur 21,95 €**

4000 - 270m-0,30mm, statt 30,95 - **jetzt nur 22,95 €**

Top-Hit **9,95 €**

Lumo Stick Rutenhalter

Die **SENSATION** für die neue Saison !
Rutenhalter mit beleuchteter V-Auflage in verschiedenen Farben !

Jetzt nur ab **26,95 €**

Cormoxx Freilaufrollen

Super Freilaufrolle in einer verlässlichen Qualität.
2 Stahlkugellager
Multi Stop Rücklaufsperre

3000 - 170m-0,22mm, statt 34,50 - **jetzt nur 26,95 €**

3500 - 170m-0,25mm, statt 36,50 - **jetzt nur 27,95 €**

4000 - 195m,-0,28mm, statt 37,95 - **jetzt nur 29,95 €**

nur **34,95 €**

Cormoran XD 5000 Ideale Feederrolle

Kräftige Frontbremsrolle mit sehr langer Aluminium Weitwurfspule, für das Hinausbefördern schwerer Futterkorbmontagen. 4 Stahlkugellager. Infinite Rücklaufsperre. Schnurfassung 370m - 0,37 mm statt 49,95 €

Top-Hit ab **26,95 €**

Rutenfutteral

Speziell zugeschnittenes - verstärktes Futteral, das auf Grund des integriertem Drahtrahmens immer seine Form behält.
1,00 m - **26,95 €**
1,20 m - **28,95 €**
1,50 m - **29,95 €**

Öffnungszeiten
Montag bis Freitag
9–13 und 14–18 Uhr
Samstag 9–13 Uhr

ANGEL DEPOT REMMERT · Am Mußriedegraben 11 · 31582 Nienburg · Telefon (05021) 5188 · Telefax (05024) 887690

CLASSIC tanken - Markenkraftstoff zum Vorzugspreis
CLASSIC Tankstellen
ALFRED KÖNIG
REIFENDIENST · UNFALLSCHADEN
Krafträder · Mopeds · Fahrräder
Fahrzeughandel
KFZ-Werkstatt
Zweiräder
Tankstelle
Alles aus einer Hand
Hauptstraße 50 · 27299 Langwedel-Daverden · Fon 04232/235 · Fax 3456

Beschläge
Werkzeuge
Maschinen
Gartengeräte
Haushaltswaren
Nägel mit Köpfen
BORMANN eisenwaren
Große Straße 99 · 27283 Verden
Tel. 0 42 31 - 26 43 · 8 33 98

HAAGS HOTEL
NIEDERSACHSENhof
HOTEL RESTAURANT TAGUNGEN

Tagungs- und Bankettträume bis 600 Personen · Restaurant · Café · Bierstube · Café- und Biergarten · 8 Bundeskegelbahnen · Sauna · Whirlpool · Solarium · Parkplätze am Haus

Haags Hotel Niedersachsenhof · Lindhooper Straße 97 · 27283 Verden / Aller
Telefon 04231 / 666-0 · Fax 04231 / 648-75 · www.niedersachsenhof-verden.de

Bericht des Sportwartes für 2009

Ein an Veranstaltungen reiches Jahr liegt wieder hinter uns. Dieses verbinde ich wieder mit sehr viel Arbeit,aber auch mit sehr viel Spaß an der Sache. Zum Spaß beigetragen hat in großem Maße die Tatsache, dass ich kein Alleinunterhalter war, sondern dass wir immer im Team gearbeitet haben. Hier möchte ich mich besonders bei Britta Wendt, Peter Klein, Torsten Dohrmann und Jochen Holste aus dem Vorstand bedanken, die mir stets mit Rat und Tat zur Seite standen und mir bei der Durchführung unserer Veranstaltungen geholfen haben. Ein weiterer Dank aber auch an die vielen anderen Helfer. Sie alle namentlich zu nennen, würde zu lange dauern. Ohne euch wäre das alles nicht zu schaffen gewesen. Ich hoffe, dass ihr mich auch in diesem Jahr weiterhin so gut unterstützt.
Genug des Dankes, jetzt zu den Fakten. Wir haben vier vereinsinterne **Friedfischangeln** abgehalten, dazu das **Aller-Weser Hegeangeln** und das **Gemeinschaftsfischen der Pachtgemeinschaft Weser4.**
Trotz gutem Wetter bei den meisten Veranstaltungen blieb leider die Beteiligung doch hinter den Erwartungen zurück. Ich weiß leider nicht, wie das zu ändern ist. Wer dazu Ideen oder Vorschläge hat, kann sich gerne bei mir melden.
Das **Aller-Weser-Hegeangeln** war wieder eine gelungene Veranstaltung. Sechzehn auswärtige Mannschaften hatten ihre Teilnahme zugesagt. Dazu jeweils eine Damen- und Herrenmannschaft aus unserem Verein. Das waren insgesamt 72 Angler. Durchweg waren alle sehr zufrieden mit der Veranstaltung, da am Ende wieder viel wertvolle Sachpreise verlost wurden.
Das **Aalangeln** wurde wieder über Nacht durchgeführt und mit einem gemeinsamen Frühstück beendet. 40 Senioren und 7 Jugendliche haben sich daran beteiligt. Das Wetter stimmte und die Aale waren in Beißlaune. Dies belegt das Fangergebnis von 26 kg. Die meisten Aale wurden nachts gefangen. Dies zeigt mir, dass wir mit dieser Form der Veranstaltung richtig liegen.

Im Juli wurde das bei vielen sehr beliebte **Castingturnier** durchgeführt. Hier auch mein Dank an die vielen Helfer, die beim Aufbau und der Verpflegung mit Gegrilltem

Hält jung und macht schön.

Komplettbrille ab € 149,- (Einstärkenbrille)
STRATEMEYER BRILLENGLAS

BRILLEN FÜR VERDEN
J. Bellinghausen
Staatl. gepr. Augenoptiker und Augenoptikermeister
Große Straße 95 • 27283 VERDEN
Tel. 0 42 31 / 21 48 • Telefax 93 07 38
www.augenoptik-bellinghausen.de
info@augenoptik-bellinghausen.de
Kommen Sie zum kostenlosen Sehtest!

und Getränken mitgewirkt haben, und speziell an Harald Lange, der es ermöglichte, dass wir wieder auf dem Sportplatz der Grundschule am Sachsenhain sein durften. Dort haben wir ideale Bedingungen, um solch eine Veranstaltung durchzuführen. Ich hoffe, dass wir auch in diesem Jahr wieder dort sein können. Ich bin mir sicher, Harald wird seine guten Beziehungen wieder für uns einsetzen.
Die letzten **Angelveranstaltungen** waren dann das Königsangeln und das Abangeln auf Raubfisch. Das Königsangeln hatte leider nur 79 Teilnehmer, darunter 7 Jugendliche. Das Abangeln hatte 59 Teilnehmer, darunter 8 Jugendliche. Auch diese Teilnehmerzahlen sind etwas enttäuschend gewesen, war doch das Königsangeln traditionsgemäß die Veranstaltung mit der höchsten Teilnehmerzahl. Auch die Fangergebnisse waren ziemlich bescheiden. Die größten Raubfische waren vielleicht schon gefangen, denn die Raubfischsaison war ja schon einige Monate alt. Dies hat mich dazu bewogen, das Königsangeln Raubfisch in diesem Jahr auf den Beginn der Raubfischsaison im Juni zu verlegen, so wie es in früheren Jahren auch gemacht wurde.
Die **rückläufigen Teilnehmerzahlen** spiegeln sich auch bei den Teilnahmen an Veranstaltungen anderer Vereine wieder. Nur zwei Mal hat unser im vergangenen Jahr an solchen Fischen teilgenommen. Ich selber habe an beiden teilgenommen. Dies war für mich mal eine ganz neue Erfahrung. Hinfahren, in aller Ruhe mitangeln und dann zuzusehen, wie andere die Arbeit machen.
Zu guter Letzt noch etwas zu den **Fangergebnissen**. An den insgesamt sechs Friedfischveranstaltungen (mit Pachtgemeinsch.) nahmen insgesamt 257 Angler teil, die 127570 Gramm Friedfisch fingen. Das hört sich im ersten Moment mehr an, als es tatsächlich war. Das bedeutet nämlich nur 504 Gramm pro Teilnehmer im Durchschnitt. Im Jahr 2008 waren es noch 843 Gramm. Da haben wir schon gedacht, das wäre der Tiefpunkt. Da fällt mir nur der Spruch ein: Tröste dich, es könnte schlimmer kommen, und es kam schlimmer. Woran das liegt, weiß ich nicht. Ist der Fischbestand wirklich schon soweit dezimiert, oder ist das Zufall. War es wirklich nur wieder ein schlechtes Fangjahr? Darüber kann sich jeder seine eigenen Gedanken machen. Ich danke euch für euere Aufmerksamkeit und beende meinen Bericht mit einem kräftigen

Petri Heil!

Wolfgang Kracht
- 1. Sportwart -

Wir bitten zu Tisch !

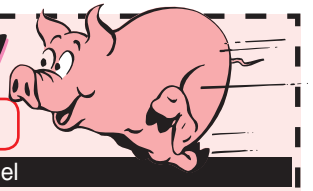

Unser Party-Service bietet Ihnen täglich:

GEMISCHTE BRATENPLATTE mit Beilagen... wie zum Beispiel

Warme Braten...
von Schwein, Rind und Pute - Kartoffelgratin und Bratkartoffeln - Gemüseplatte oder gemischte frische Salatplatte mit verschiedenen Dressings (Jogurt- oder American und Vinagrette)

Als Nachspeise empfehlen wir...
Rote Grütze,
Obstsalst frisch mit Vanillesoße oder Pudding

Wir beraten Sie gern, Anruf genügt!

pro Person 12,00 €

Fleischerei Kaufhold · Grüne Straße 33-37 · Verden · **Tel. 04231/2212** · P auf dem Hof

Genuss ist unsere Welt.
Zu Hause sind wir hier.

Auch als international tätiges Unternehmen fühlen wir uns mit unseren Standorten sehr verbunden. Von hier aus tragen wir unser Selbstverständnis in die ganze Welt: „moments of joy“ – die Vermittlung einzigartiger Genusserlebnisse ist unser Erfolgsrezept. Und weil es ganz nach unserem Geschmack ist, hier zu arbeiten, sagen wir: Danke für die gute Nachbarschaft!

MARS
deutschland

Ihr zuverlässiger BMW Vertragspartner

in Kirchwalsede und Verden

Autohaus Hoos

www.ah-hoos.de

Autohaus Hoos

Westerwalseder Str. 6
27386 Kirchwalsede
Telefon: 04268/29-0
Verkauf: 04269/29-55
Service: 04269/29-74

Weserstr. 17
27283 Verden/Aller
Telefon: 04231/769-0
Verkauf: 04231/769-85
Service: 04231/769-74

Freude am Fahren

AMO-Spezialeure Die Umzugs-Experten

Verdener Möbeltransporte
ALBRECHT GMBH

- Haushaltsauflösungen u. Möbelverwertungen
- Möbel- u. Küchenmontagen
- Mietmöbelwagen u. Fahrer
- Umzüge an jeden Ort
- Vollservice-Umzüge
- Kleintransporte u. Lagerungen

Büro: Bremer Straße 22, 27283 Verden
Telefon 04231/936099 · Fax: 77402

Beerdigungs - Institut Hehl GmbH
Gegründet 1912

Domstraße 6
27283 Verden
www.beerdigungs-institut.com
☎ 0 42 31 / 23 57

Erd-, Feuer- und Seebestattungen · Überführungen · Umbettungen
Klimatisierte Aufbahrungsräume im Institut

Bericht des Jugendwartes

Liebe jugendlichen Anglerinnen und Angler!

Das Angeljahr 2009 liegt nun schon einige Monate zurück. Vor zwei Jahren sind wir angetreten, um nochmals den Versuch zu starten, eine Jugendgruppe in unserem Verein zu etablieren. Im ersten Jahr war uns das schon recht gut gelungen, auch wenn die Teilnehmerzahlen noch ziemlich gering waren. Im vergangenen Jahr hat sich diese Situation aber schon erheblich gebessert. Wir konnten die Zahl der Teilnehmer an unseren Veranstaltungen praktisch verdoppeln. Dies soll aber noch nicht das Ende sein. Wir können noch viele Jugendliche bei unseren Angelveranstaltungen gebrauchen.

Über alle geplanten Veranstaltungen könnt ihr euch im Internet auf der Vereinshomepage in der Rubrik „Jugendgruppe“ informieren.
Um euch künftig schneller und aktueller informieren zu können, möchten wir alle Neuigkeiten per E-Mail versenden. Wer Interesse hat, schickt bitte seine E-Mail-Adresse an: wolfgang@w-kracht.de
Wir hoffen auf eine weiterhin rege Beteiligung. Ansonsten wünschen wir Euch allen eine erfolgreiche Angelsaison 2010.

Wolfgang Kracht
1.Jugendwart

Torsten Dohrmann
2.Jugendwart

Bericht des Jugendwartes für 2009

Mit viel Optimismus sind Torsten Dohrmann und ich in unser zweites Jahr als Jugendwarte gegangen. Im meinem Bericht vor einem Jahr hatte ich die Hoffnung gehegt, die Teilnehmerzahlen bei unseren Angeln mit der Jugend auf die magische Zahl von 10 oder mehr zu steigern. Ich darf euch berichten, dies ist uns gelungen. Die Spitze war das **Königsangeln Friedfisch** mit 13 Teilnehmern. Vielleicht können wir dieses Ergebnis in diesem Jahr noch steigern.
Die Saison begann mit dem **Meeresfischen auf der Insel Fehmarn**. Acht Jugendliche hatten sich hierfür angemeldet. Peter Klein, Jochen Holste, Uwe Wolf und ich fuhren als Betreuer mit. Uns allen hat es einen Mordsspaß gemacht, zumal unsere Jugendlichen sehr diszipliniert waren.
Aber sie waren auch sehr erfolgreich. Von den acht Teilnehmern konnten immerhin fünf einen oder mehrere Pokale mit nach Hause nehmen. Außerdem konnten sich **Andre Bode** und **Philipp Preuß** für das Meeresfischen auf Bundesebene qualifizieren.
Im November wurde dann auf einer Versammlung des LV, an der Peter Klein und ich teilgenommen habe, ein neuer Jugendvorstand gewählt. Dieser machte auf uns einen sehr guten Eindruck.

Nun zu unseren **Vereinsveranstaltungen.** Die vier durchgeführten **Friedfischangeln** litten, wie bei den Erwachsenen, unter der geringen Beißlaune der Fische. Es konnten jeweils nur wenige Fische gefangen werden. Aber auch hier hatten wir sehr viel Spaß miteinander. Zumal, wie schon berichtet, die Teilnehmerzahlen entsprechend waren. Ein Dank geht auch hier an die Helfer, die den Jugendlichen mit Rat und Tat zur Seite standen.
Die **Jugendfischertage des LV** in Emden mussten leider ausfallen. Der Termin fiel genau mit unserem **Aller-Weser-Hegeangeln** zusammen und alle Helfer waren hier eingebunden. Es konnte so niemand als Betreuer mitfahren.

Auch das von mir angekündigte **Nachtangeln** fand leider aus Termingründen nicht statt. Ich bin aber zuversichtlich, dass wir das in diesem Jahr besser auf die Reihe kriegen.
Soviel zur Jugendarbeit. Ich hoffe, dass im nächsten Jahr mehr Positives zu berichten ist. Zum Abschluß muß ich den Jugendlichen, die immer dabei sind, noch sagen, dass es immer viel Spaß macht mit euch. Ihr seid die Zukunft des Vereins und alle Mühen wert.

Petri Heil

Neunaugen-Aufstieg am Fischpass in Intschede

*Wer gelegentlich auf www.wanderfische.de vorbeischaut, wird wissen, daß derzeit Zeit ein **Neunaugenmonitoring** im Einzugsgebiet der Weser und in der Ems stattfindet. Ziel des Projektes ist es, zu einer Abschätzung der Populationsgröße gemäß Fauna-Flora-Habitat-Richtlinie 92/43/EWG (FHH-Richtlinie), zu kommen. Das Niedersächsische Landesamt für Verbraucherschutz und Lebensmittelsicherheit (LAVES) ist federführend bei diesem Projekt und hat seinerseits die Bremer AGL (Ingeniere und Biologen für Umwelt und Infrastruktur) unter der Leitung von Dr. Heinrich Liebsch mit der physischen Durchführung beauftragt. Mit von der Partie (sozusagen als Hiwis vor Ort) sind der Angler-Verein Achim e.V. (Alfred Nielenski / Helmut Hoffmann) - und natürlich der Verein der Sportfischer Verden (Aller) e.V. vertreten durch Harald Lange, Jens Gliessmann und Rainer Becker. Auf der Ende Februar d. J. in Wildeshausen durchgeführten 43. Fachtagung der Arbeitsgemeinschaft für Fischarten- und Gewässerschutz in Norddeutschland (AFGN) berichtete Christian Edler vom LAVES in einem Zwischenbericht von **„schier unglaublichen Neunaugenfängen“** in der Weser.*

Was sich dort an “schier unglaublichen Dingen“ ereignete, ließ in der Tat aufhorchen und gab Anlass zu folgendem Bericht.

Harald Lange und Rainer Becker entleeren die Fanganlage am Fischpass in Intschede

Erneutes Absenken der Reuse, ein Mitarbeiter des WSA Verden überwacht die Aktion

Maler und Lackierer
Dekorative Maltechniken
Fußbodenbeläge
Wärmedämmung
Michael Ardler + Andreas Fumfar Gbr
Große Fuhren 8
27308 Kirchlinteln · OT Hohenaverbergen
Tel. 04238/943888 · Fax 04238/943889

Kennt bei uns eigentlich noch jemand Neunaugen...

... Nein? Woher denn auch! Ich jedenfalls habe noch nie eines mit der Angel gefangen. Und im Fischgeschäft? Klarer Fall: Fehlanzeige!

Das war früher natürlich, wie so vieles andere, ganz anders. Neunaugen, genauer gesagt, Flussneunaugen (Lampetra fluviatilis L.) spielten bis Anfang des letzten Jahrhunderts eine wichtige Rolle auf dem Speisezettel der Bevölkerung des Bremer Umlandes. Von der Berufsfischerei jedes Jahr aufs Neue tonnenweise aus der Weser geholt, dann geräuchert, mariniert oder gebraten als „Bremer Pricken“ in den Handel gebracht, hatten sie für die Stadt Bremen sogar eine nicht zu unterschätzende wirtschaftliche Bedeutung. Erinnert sei in diesem Zusammenhang an die Existenz einer Bremer „Societät der Neunaugenbrater“, deren Mitglieder (samt ihren Frauen) per Eid zur strikten Einhaltung verschiedener, zwischen 1746 und 1830 vom Bremer Senat erlassenen Vorschriften verpflichtet wurden. Bis ins Detail waren in dieser „Neunaugenverordnung“ Herkunftsbezeichnungen, Zubereitung und Versand der „Bremer Pricken“ geregelt, damit nur ja kein Missbrauch mit dem Namen „Bremer Neunaugen“ getrieben wurde.

Alles längst vorbei.... Und heute? Ich könnte mir vorstellen, daß die weitaus überwiegende Mehrzahl unserer Mitgliedern noch nie ein Neunauge in natura zu Gesicht bekommen hat.

Doch halt! Auf dem für jeden angehenden Petrijünger obligatorischen Lehrgang zur Fischerprüfung erfährt man ja doch noch einiges über dieses eigenartige Lebewesen.

Zum Beispiel, daß der Name „Neunauge“ auf einem Missverständnis beruht: Neunaugen besitzen nämlich auf jeder Körperseite 7 Kiemenöffnungen, 1 Auge sowie ***eine*** zentral vor den Augen gelegene Nasenöffnung. Macht zusammengenommen 9 „Augen“. Desweiteren erfährt man dort, daß es sich bei diesem, früher weit verbreiteten Vertreter unserer Fischfauna, streng genommen gar nicht um einen Fisch handelt, sondern um ein höchst urtümliches Wirbeltier, dessen Ursprung ca. 450 Mio. Jahre vor heute, d.h. im Erdaltertum liegt.

Flussneunaugen (lampetra fluviatilis), deutlich sind die sieben Kiemenöffnung zu erkennen

Je 100 Stück werden einzeln vermessen

Neunaugen sind „lebende Fossilien“

Enstanden zu einem Zeitpunkt, als von unseren Angelfischen (fast allesamt höhere Knochenfische!) noch gar keine Rede war - geschweige denn von Dinos oder gar Menschen. In grauer Vorzeit also.
Seit jener Zeit haben sich die Angehörigen der Gattungen *Petromyzon* und *Lampetra* anatomisch gesehen, und offensichtlich auch was ihr (zugegebenermaßen unschönes) Verhalten angeht, kaum verändert: Paarige Flossen (für jeden anständigen Fisch ansonsten eine Selbstverständlichkeit) fehlen diesen Tieren - genau wie Schuppen oder Ober- und Unterkiefer. Stattdessen verfügt das Neunauge über ein eigenartiges, kieferloses Saugmaul, ausgestattet mit runder Maulscheibe und scharfen, hornigen Zähnen. Mit dieser Vorrichtung heftet es sich - Achtung, jetzt wird´s fies - an seine Beutetiere, um ihnen bei lebendigem Leibe Blut, Körperflüssigkeiten und herausgerissene Gewebestücke auszusaugen.
Ein derart unkorrektes Verhalten legt es jedoch weniger in unseren Gewässern, als vielmehr während eines 5-20monatigen Aufenthaltes im Meer an den Tag. Nach einer dort stattfindenden, intensiven Fressperiode kehren die adulten, d.h. ausgewachsenen Tiere in den Spätherbst- und Wintermonaten zum Ablaichen in unsere Flüsse zurück. Die Geschlechtsreife tritt während des Aufstiegs in die Flüsse ein. Gleichzeitig stellen die Tiere jegliche Nahrungsaufnahme ein, was mit einer Schrumpfung des Darmes einhergeht. (Somit dürfte also auch klar sein, weshalb man Neunaugen nicht mit der Angel

Neunaugen werden ins (Ober)wasser zurück gegeben

fängt). Die Fortpflanzung erfolgt dann zwischen Februar und Mai in überströmten, flach gelegenen, sandig-kiesigen Gewässerbereichen.
Nach dem Laichgeschäft sterben die Elterntiere. Die als Querder bezeichneten Larven sind zahn- und augenlos und ernähren sich, im Sediment lebend, von kleinsten pflanzlichen und tierischen Organismen, welche sie aus dem vorbeiströmenden Wasser filtrieren. Nach drei bis fünf Jahren im Süßwasser erfolgt die Umwandlung zum erwachsenen Neunauge und die Abwanderung in die Nordsee beginnt. Dort kommt es dann zu den weiter oben beschriebenen, unschönen Attacken auf die verschiedenen Vertreter der Meeresfischfauna.

So geht das nun schon seit 450 Mio. Jahren. Jedes in unseren Gewässern anzutreffende Neunauge kann daher mit Fug und Recht als „lebendes Fossil“ bezeichnet werden, welches - als Angehöriger einer sehr alten biologischen Spezies gesehen - den allermeisten, die heutige Welt bevölkernden Arten (inkl. Homo sapiens) einiges voraus hat, was Alter und Beständigkeit angeht.

Unglaublich: Unter der Last von ca. 300 kg Neunaugen biegt sich der Hebearm und wird unbrauchbar! Danach musste das WSA mit einer Kranschute aushelfen (s.Titelbild).

Querverbauungen behindern nicht nur Neunaugenaufstieg

Das Flussneunauge ist ein anadromer Wanderfisch, gehört also, wie Lachs und Stör, zu denjenigen Spezies, welche als erwachsene Tiere im Meer leben, zur Fortpflanzung jedoch ins Süßwasser zurückkehren müssen. Seitdem nun der Mensch daran gegangen ist, Fliessgewässer zu regulieren, schiffbar zu machen und das Gefälle, sprich den Höhenunterschied zwischen Quelle und Mündung, zur Energiegewinnung zu nutzen, haben Wanderfische ein Problem: Querverbauungen (Staustufen) sind für diese Arten nahezu unüberwindliche Hindernisse auf dem Weg zu ihren Laichplätzen. Der dramatische Rückgang von Lachs, Stör, Meerforelle, Stint und Maifisch verwundert daher nicht. Gewässerverschmutzung sowie Überfischung trugen in der Vergangenheit ebenfalls ihren Teil zum fast völligen Verschwinden nicht nur der Neunaugen bei.

Per Bundesartenschutzverordnung sind mittlerweile zwar alle drei bei uns vorkommenden Neunaugenarten *(Flussneunauge, Bachneunauge, Meerneunauge)* ganzjährig geschützt, dürfen also weder gefangen noch in den Handel gebracht werden. Bleibt aber doch die Frage: Kann ein Fang- bzw. Nutzungsverbot zur Bestandserholung einer bedrohten Art beitragen? Anders formuliert: Wie sinnvoll sind solche Maßnahmen angesichts der Tatsache fortdauernder massiver Aufstiegsbehinderungen durch Querverbauungen aller Art. Daneben drängt sich in diesem Zusammenhang natürlich auch sofort die Frage nach der Funktionalität der so genannten Umgehungsgerinne auf: Was bringen Aufstiegshilfen, sprich Fischpässe? Wie könnte gegebenenfalls Abhilfe geschaffen werden? Könnte man vielleicht

Die Kormoranfütterung funktionierte auf jeden Fall ganz hervorragend!

auch auf diesem Wege substantielle Verbesserungen für unsere Wanderfischarten im Sinne der Gewässerdurchgängigkeit erreichen? Der Beantwortung dieser Fragen haben sich die eingangs erwähnten Akteure – zwischenzeitlich verstärkt durch die tatkräftige Unterstützung der Mitarbeiter des Wasserschiffahrtsamtes (WSA) - sozusagen mit Haut und Haaren verschrieben.

Neue Schwenkarmkonstruktion; zugelassen bis 500kg!

Nebenbei bemerkt, bei diesem Projekt ging es nicht nur um Neunaugen: Laichreife Meerforelle von 65 cm Länge

Drei Standorte waren für eine entsprechende, seit Anfang November 2009 vom LAVES durchgeführte Untersuchung als besonders geeignet ausgewählt worden: Bollingerfähr an der Ems, Marklendorf an der Aller und eben Langwedel / Intschede an der Weser. An der Fanganlage des Fischpasses der Staustufe Langwedel werden seitdem regelmäßig (je nach Aufkommen auch täglich und, nebenbei erwähnt, bei jedem Wind und Wetter) Reusenkontrollen durchgeführt. Was Methodik und Auswertung angeht: Alles streng gemäß den entsprechenden FHH-Richtlinien!

Genug der vielen Worte. Wie ist es also um unsere Neunaugenbestände sowie um die Funktionalität einiger wichtiger Fischpässe bestellt? Die nachfolgenden Bilder sprechen, so meine ich, für sich und müssen daher nicht großartig kommentiert werden. Nur soviel sei noch gesagt:
Das aktuelle (Zwischen)Ergebnis übertrifft mittlerweile sämtliche Erwartungen!

Bis Juni 2010 soll nun stramm weiter gemessen, gezählt und gewogen werden…..

Doch darüber vielleicht später mehr.

Dr. Rainer Becker
- 2.*Vorsitzender* -

AHL-Tec

EDV-Service
in der Region Kirchlinteln/Verden

Unser Serviceangebot:

- Vertrieb und Service
- Computertechnik
- Netzwerktechnik
- Druckerwartung
- PC - Reparatur
- Fernwartung
- Beratung und Hilfestellung
- Datenrettung / Analyse
- Telekommunikation
- Virenbeseitigung
- Beamerverleih

Ein Anruf genügt...

Telefon: 01805 - 94 39 69
Telefax: 04238 - 9 44 01 93

E-Mail: info@ahl-tec.de
Website: www.ahl-tec.de
Trift 12 - 27308 Kirchlinteln

Kapitaler Fisch 2009

Wels
Fänger: Wilhelm Mertins
Gewicht: 16500 g
Länge: 134 cm

Hecht
Fänger: Hartmut Wolff
Gewicht: 10300 g
Länge: 113 cm

Aal
Fänger: Helmut Seemann
Gewicht: 1300 g
Länge: 79 cm

Quappe
Fänger: Wilhelm Mertins
Gewicht: 1510 g
Länge: 54 cm

Meerforelle
Fänger: Andreas Stoick
Gewicht: 1686 g
Länge: 55 cm

Barsch
Fänger: Waldemar Besel
Gewicht: 1050 g
Länge: 40 cm

Aland
Fänger: Michael Seedorf
Gewicht: 2000 g
Länge: 51 cm

Barbe
Fänger: Johannes Hofmann
Gewicht: 3310 g
Länge: 72 cm

Rapfen
Fänger: Nadine Rosebrock
Gewicht: 3150 g
Länge: 74 cm

Zander
Fänger: Hermann Promies
Gewicht: 8125 g
Länge: 94 cm

Zander
Fänger: Hermann Promies
Fangtag: 9.6.2009
Gewicht: 8125 g
Länge: 94 cm
Gewässer: Weser

Hecht
Fänger: Rene Magalowski
Fangtag: 11.10.2009
Gewicht: 7803 g
Länge: 107 cm
Gewässer: Stedorfer B.

Quappe
Fänger: Wilhelm Mertins
Fangtag: 13.12.2009
Gewicht: 1510 g
Länge: 54 cm
Gewässer: Aller

Meldung zum Wettbewerb

KAPITALER FISCH

Fischart: _____

Gewicht: _____

Länge: _____

Gewässer: _____

Fänger

Name: _____

_____

Anschrift: _____

_____

E-Mail: _____

Fangtag: _____

Köder: _____

Gerät: _____

_____

Unterschrift des Fängers

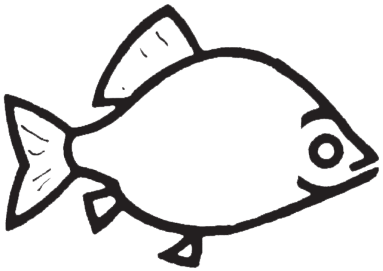

Namen und Anschriften
der zwei Zeugen

1. Zeuge: _____

_____

_____

2. Zeuge: _____

_____

_____

_____

Unterschrift 1.Zeugen

_____

Unterschrift 2.Zeugen

Verein der Sportfischer Verden/Aller e.V., Tempelpforte 10, 27283 Verden
Postvertriebsstück H 1796 - Entgelt bezahlt DPAG

hagebau THIES+CO

hagebaumarkt®

gartencenter®

zoocenter®

...ein guter Fang...

THIES + CO. GMBH
Groß Hutberger Str. 1, 27283 **Verden-Hönisch**
Tel. (04231) 93920-0 Fax 93920-99
Öffnungszeiten:
Mo.-Fr. 08:00 bis 20:00 Uhr Sa. 08:00 bis 18:00 Uhr

hbmverden@thies-co.de
www.thies-co.de