Nr. 171 – Ausgabe 3/2016

Angelhaken

Vereinszeitung der Verdener Sportfischer

Ferienpass-Aktion 2016 an den Kirchlintelner Tonkuhlen

VEREIN DER SPORTFISCHER VERDEN (ALLER) e.V.
gegr. 1908

TERMINE:
KARTENABENDE
KÖNIGSANGELN
RAUBFISCH
9. OKT. 2016

in dieser Ausgabe:

Casting-Turnier 2016
Ferienpass-Aktion
Intscheder Hafen
Baggersee-Projekt

ANGELWELT

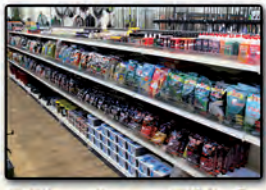

Mit einer Fläche von 1000 m² einer der größten Fachmärkte im Norden!

Westerfeld 17 · 28844 Weyhe
Tel.: 0421 - 57 98 471
www.angelwelt-rose.de
E-Mail: angelwelt@efishing.de

Öffnungszeiten:

Montag - Freitag	9:00 - 19:00 Uhr
Samstag	9:00 - 15:00 Uhr

Direkt an der A1!
Abfahrt: Weyhe bei Bremen

5%-AKTION
Jetzt Bonuskarte in der Angelwelt beantragen!

Bericht des 1. Vorsitzenden

Liebe Angelfreunde,

Neun Monate des Jahres sind schon wieder Vergangenheit. Die meisten Vereinsveranstaltungen sind vorbei, und die **Raubfischsaison** ist auch schon drei Monate alt. Es gibt Menschen, die sich bereits über Weihnachtsgeschenke Gedanken machen. Da fragt man sich doch manchmal: wo ist die Zeit geblieben, war ich so oft zum Angeln wie ich es mir vorgenommen hatte? Ich persönlich war es nicht. Vielleicht nächstes Jahr?

Über gute und kapitale Fänge bei **Aal** und **Raubfisch** sind bis jetzt nur wenige Meldungen im Verein eingegangen. Mehr zu den Fängen auch der anderen Fischarten in der Rubrik **Kapitaler Fisch**. Hierzu eine Bitte: Wenn Ihr einen kapitalen Fisch meldet, lasst uns bitte auch ein Foto zukommen. Im Angelhaken werden nur Fänge mit Foto veröffentlicht. Gerne könnt Ihr die Meldung mit den erforderlichen Daten und Foto auch per E-Mail an den Verein schicken.

Der **Arbeitsdienst** im Verein läuft seit Juni ohne die sonst übliche Sommerpause. Wir haben viel Arbeit an unseren Gewässern, die wir nur bei entsprechender Mitwirkung unserer Mitglieder schaffen können. Hier nochmals der Hinweis, dass diejenigen, die nicht am Arbeitsdienst teilnehmen, bzw. sich auch nicht begründet davon abmelden, als Ausgleich einen Betrag von **€ 50** zu zahlen haben.

Der zweite **Vorbereitungslehrgang zur Fischerprüfung** hat auch bereits wieder begonnen. Er ist wieder sehr gut besucht. Die große Zahl der Teilnehmer ist für unseren Verein sehr wichtig, da doch die meisten von ihnen auch anschließend Mitglied in unserem Verein werden.

Beim Projekt **Öffnung des Intscheder Hafens** kommen wir auch langsam voran. Dies gestaltet sich aufwändiger als gedacht. Mehr dazu in dieser Ausgabe des Angelhaken.

Ebenso berichten wir an anderer Stelle über ein **Baggerseeprojekt**, das ganz frisch angelaufen ist. Dieses betrifft den **Stedorfer Baggersee** und wird mit viel Geld von verschiedenen Ministerien gefördert.

Auch die **Fischereiaufsicht** ist weiterhin sehr aktiv. Zurzeit häufen sich die Meldungen über **vermüllte Angelplätze**. Ich kann nur an Eure Vernunft appellieren, nehmt den Abfall, den ihr mitgebracht oder am Angelplatz vorgefunden habt, mit nach Hause und entsorgt ihn vorschriftsmäßig. Gemäß unserer Auflagenordnung ist es bereits strafbar, sich an einen verschmutzten Angelplatz zu setzen. Wir haben auch bereits **massiven Ärger** mit Anwohnern und Eigentümern von Grundstücken, die am Wasser liegen. Man ist nicht mehr bereit, diese Zustände zu tolerieren. Ich kann nur jeden Angler bitten, auf Sauberkeit am Gewässer zu achten, und scheut Euch nicht, andere Angler zu melden, die ihren Angelplatz vermüllt hinterlassen.

In diesem Sinne wünsche ich Euch weiterhin viel **„Petri Heil“**.

Wolfgang Kracht
– 1. Vorsitzender –

IMPRESSUM

Herausgeber:
Verein der Sportfischer Verden/Aller e.V.

Redaktionsanschrift:
Angelhaken
Tempelpforte 10, 27283 Verden,
Tel. 0 42 31/8 27 34

Redaktionsmitglieder:
Harald Lange und Wolfgang Kracht

Herstellung:
Druckpartner Coels
Otto-Hahn-Straße 6, 27283 Verden

Titelfoto:
Rainer Becker

Erscheinungsweise:
Vierteljährlich,
Bezugspreis ist im Mitgliedsbeitrag enthalten!
Heft 171, Jahrgang 2016
z. Zt. gilt die Anzeigenpreisliste Nr. 19

Bankverbindung:
Volksbank Aller-Weser eG
IBAN: DE76 2566 3584 3612 4451 00
BIC: GENODEF1HOY

Für Rückgabe unverlangt eingeschickter Manuskripte, Fotos oder Karikaturen übernimmt die Redaktion keine Gewähr.

Leserbriefe werden, falls dies aus redaktionellen Gründen erforderlich ist gekürzt veröffentlicht.

Auflage:
1700 Exemplare

A. Milutzki und W. Kirschner

...Ihr Küchen-Studio

Die Nr.1 in Sachen Küchen!

Hamburger Straße 56
27283 Verden
Tel. 0 42 31 - 95 12 44
Fax 0 42 31 - 95 12 45

Giers-Schanzendorf 1
28870 Ottersberg-Posthausen
Tel. 0 42 97 - 81 61 21
Fax 0 42 97 - 81 61 22

Die neue Küche, von uns perfekt geplant...

GmbH
Ahrens
IT-Systemhaus

Desktops • Notebooks • Vor-Ort-Service
Netzwerke • IT-Security • Virtualisierung
Zubehör • Reparaturen

Zollstr. 2b • +49 (4231) 951104-0 • www.ahrensgmbh.de

Der Verein der Sportfischer Verden (Aller) e.V. lädt die Mitglieder des Vereins zum Skat- und Doppelkopfspielen ein.

Freitag 4. November 2016
Freitag 18. November 2016
Freitag 9. Dezember 2016
Freitag 13. Januar 2017
Freitag 27. Januar 2017

Beginn jeweils 19.00 Uhr.

Anmeldung bis Donnerstag 17.00 Uhr vor den Spielterminen.

Anmeldung nur bei „Angelcenter Verden“, Reeperbahn 4, 27283 Verden, „Angelshop Verden“, Borsteler Dorfstr. 81, 27283 Verden und an den Spieltagen.
Maximal 36 Teilnehmer. Das Startgeld beträgt 10,– € und ist bei der Anmeldung zu entrichten.

Der Vorstand

Fischerprüfung!

Der nächste **Vorbereitungslehrgang** zur Fischerprüfung beginnt am **28. Februar 2017**.
Interessenten sollten sich zu diesem Lehrgang kurzfristig anmelden, da bereits erste Anmeldungen vorliegen.

Anmeldeschluss Mitte Februar 2017!

Der Lehrgang läuft etwa acht Wochen mit einem theoretischen und einem praktischen Teil.

Es werden max. 38 Personen zugelassen. **Anmeldeformulare** erhalten Sie in unserer Geschäftsstelle oder aus dem Internet: www.sportfischer-verden.de

Die **Lehrgangsgebühr** beträgt
für Erwachsene: € 115,–
für Jugendliche: € 65,–
und beinhaltet Lehrmaterial.

HAAGS HOTEL
NIEDERSACHSENhof

Restaurant mit wechselnden Sonderaktionen

täglich von 6.00 Uhr bis 1.00 Uhr geöffnet

Café- und Biergarten · Partykeller · 86 Hotelzimmer · Festsaal
Tagungs- & Banketträume bis 600 Personen · 4 Doppelkegelbahnen

Großer, kostenloser Parkplatz direkt am Haus

Haags Hotel Niedersachsenhof GmbH & Co. KG · Lindhooper Str. 97 · 27283 Verden
Tel. 0 42 31 /666-0 · reception@niedersachsenhof-verden.de · www.niedersachsenhof-verden.de

■ **Rutenringe defekt oder gebrochen?**
Wir tauschen sie aus!

■ **Angelrollen stark beansprucht?**
Wir übernehmen gern die Wartung!

Bernhard Meyer - Tel. 0 42 31 / 35 69

.... mehr als nur Kunststoffe !!

Hans-Hermann Haubrock GmbH

Verdener VKL Kunststoff - Lager

FACHHANDEL - ZINKERZEUGNISSE -BAUKUNSTSTOFFE -SANITÄR

Kleines Moor 7 27283 Verden - Eitze

Telefon: 04231 / 63388 Telefax : 04231 / 64832

ÖFFNUNGSZEITEN:

Montag-Freitag
7.00 - 18.00 Uhr

Samstag
8.30 - 12.00 Uhr

Informieren Sie Sich unter www.kunststofflager-verden.de

Vereinsveranstaltungen Senioren 2016

Königsangeln Raubfisch*	**Sonntag**	**9. Oktober**
Abangeln Raubfisch*	**Sonntag**	**13. November**

Anmeldungen zu den jeweiligen Veranstaltungen (außer LV) in den Fachgeschäften Angelcenter Verden, Reeperbahn 4, 27283 Verden und Angelshop Verden, Borsteler Dorfstr. 81, 27283 Verden jeweils in der Woche vor der Veranstaltung von Montag bis Donnerstag 17.00 Uhr und in der Geschäftsstelle zu den offiziellen Öffnungszeiten.

* Am Tag der Veranstaltungen sind die Vereinsgewässer für alle nicht teilnehmenden Vereinsmitglieder bis 12.00 Uhr gesperrt.

Vereinsveranstaltungen Jugend 2016

Raubfischangeln Jugend	**Sonntag**	**2. Oktober**
Basteln für Fehmarn	**Samstag**	**8. Oktober**
Königsangeln Raubfisch*	**Sonntag**	**9. Oktober**
Brandungsfahrt Fehmarn	**Freitag** **bis Sonntag**	**14. Oktober** **16. Oktober**
Abangeln Raubfisch*	**Sonntag**	**13. November**

Anmeldungen zu den jeweiligen Veranstaltungen (außer LV) in den Fachgeschäften Angelcenter Verden, Reeperbahn 4, 27283 Verden und Angelshop Verden, Borsteler Dorfstr. 81, 27283 Verden jeweils in der Woche vor der Veranstaltung von Montag bis Donnerstag 17.00 Uhr und in der Geschäftsstelle zu den offiziellen Öffnungszeiten.

* Am Tag der Veranstaltungen sind die Vereinsgewässer für alle nicht teilnehmenden Vereinsmitglieder bis 12.00 Uhr gesperrt.

Landessportfischerverband 2016

Landesverbands-Brandungsangeln in Heiligenhafen	**Samstag**	**29. Oktober**

Interessenten bitte beim Sportwart melden

Nachtangeln und Königsangeln

Hallo liebe Jungangler und Junganglerinnen,

auch in diesem Jahr haben wir eine Nacht durch geangelt. Nach ein paar Terminverschiebungen habe ich mich über euer zahlreiches Erscheinen gefreut. Treffpunkt war der Ahneberger See, an dem das Nachtangeln auch stattfinden sollte. Schnell waren die Angelplätze bezogen und das Angelgeschirr aufgebaut. Einige versuchten es mit High-End- Karpfengeschirr, andere versuchten ihr Glück mit der Feeder-Rute.

Um 19 Uhr gab es Gegrilltes, hier stärkten sich die Jugendlichen, denn jeder wusste, dass hier jederzeit ein großer Fisch beißen kann. So kam es dann auch, Lara Scharnhusen hatte den Dreh am besten raus und konnte etliche Brassen, Rotfedern und Rotaugen fangen. Am Morgen kurz vor dem Frühstück ertönte das lang ersehnte Geräusch eines Bissanzeigers, es stellte sich als der von Rebecca Kienitz heraus. Rebecca konnte nach spannendem Drill einen schönen Spiegelkarpfen von 8 Pfund landen. Bei der Landung des Karpfens halfen die herbeigeeilten Karpfenspezis und stellten ihr Gerät zur Verfügung.

Nach dem Frühstück wurde der Fang begutachtet und gewogen. Gefangen wurden Aale, Barsche, Brassen, Karpfen, Rotaugen und Rotfedern. Insgesamt konnten über 25 Kilogramm Fisch gefangen werden. Lara Scharnhusen war in der Nacht die erfolgreichste Anglerin und konnte über 12 Kilogramm Fisch fangen.

Am 14.8. trafen wir uns früh am Morgen zum diesjährigen Königsangeln. Geangelt wurde bei schönem Wetter am „Toten Arm“ in Dörverden. Alle versuchten ihr Glück, den einen oder anderen Friedfisch zu überlisten. Leider war das an dem Tag nicht so einfach. Einzig Tobias Scharnhusen schien zu wissen, was die Fische wollten. Gefangen wurden Aland, Barbe, Brassen, Grundeln und Rotaugen. Das größte Rotauge an diesem Tag wog 1.000 Gramm. Nach dem Angeln wurde der Fang gewogen und auch in diesem Jahr heißt unser Jugendkönig Tobias Scharnhusen. Tobias konnte 6.480 Gramm Fisch fangen. Insgesamt wurden an diesem Tag bei nur 20 Grundeln rund 9 Kilogramm Fisch gefangen. Nach dem Angeln ging es dann zur Stärkung zum Restaurant „Verdener Wappen“, wo sich alle stärken konnten.

Ich wünsche euch für die bevorstehende Raubfischzeit viel Petri Heil!

Euer Jugendwart

David Bröcker

Teilnehmer am Königsangeln v.l.n.r. Marie Kienitz, Lara Scharnhusen, Tobias Scharnhusen, Claas Hundertmark.

Teilnehmer Nachtangeln.

Grundelangeln der Jungangler

Zum ersten Grundelangeln unserer Junganglergruppe am 13. August hatten sich fünf Teilnehmer angemeldet. Drei von Ihnen, zwei Jungangler und eine Junganglerin, sind um 14.30 am vereinbarten Treffpunkt beim Vereinsheim eingetroffen.

Zusammen mit den fünf Betreuern ging es dann an die Weser bei Hutbergen. Jeder Angler durfte mit einer Rute angeln. Zwei von ihnen entschieden sich für die Feeder-Rute, einer für eine Posenmontage.

Bei sonnigem Wetter wurde unserem anglerischen Nachwuchs auch der Umgang mit der Stipprute erklärt und vorgeführt. Die Fische waren die ganze Zeit in Beißlaune, so dass die drei zusammen 48 Grundeln auf die Schuppen legen konnten, von denen Tim Kruse mit 21 Stück die meisten erbeutete. Weiterhin konnten noch einige Rotaugen sowie Ukelei und Barsche gefangen werden.

Im Anschluss an das gemeinsame Angeln wurden die Fänge gewogen. Danach wurden unter den drei Junganglern sehr schöne Anwesenheitspreise verlost, so dass die Teilnehmer am Ende der Veranstaltung überaus zufrieden von Ihren Eltern in Empfang genommen werden konnten.

Grundeln haben kein Mindestmaß und keine Schonzeit und sind ein sehr guter, grätenfreier Speisefisch. Da diese Fischart das Potential hat, unsere heimischen Gewässer nachhaltig negativ zu beeinflussen, sollten gefangene Grundeln nicht zurückgesetzt sondern getötet und verwertet werden.

Bernd Hundertmark mit den Teilnehmern des Hegefischens Lasse Rohr, Tim Kruse, Denise Schlechte (v.l.)

AngelCENTER Verden

Wir haben unser

Kunstködersortiment

stark erweitert

Cormoran Stellfischrute

7,20 m ..... statt 138,– € nur **109,– €**

Spinnruten

der Firma **JACKSON** ..... ab **69,– €**

Die

NINJA Rolle von DAIWA

ist wieder vorrätig

Alle Angebote solange der Vorrat reicht!

Reeperbahn 4 · 27283 Verden
Telefon: (04231) 90 46 192

Öffnungszeiten:
Mo.-Fr. 9-13 Uhr u. 15-18 Uhr, Sa. 9-13 Uhr

Wir freuen uns auf euren Besuch!

Bericht des Jugendwartes

Manuel Meyer erklärt und zeigt den Junganglern den Umgang mit der Stipprute

Euer 2. Jugendwart
Bernd Hundertmark

VdSF Verden (Aller) e.V. Gebührentabelle

Beiträge für Erwachsene (ab 18 Jahren)	
Erwachsene aktiv	70,– €
Erwachsene passiv	45,– €
Aufnahmegebühr + Abzeichen und Karten	105,– €
Beitrag für Jugendliche (14 bis 18 Jahre)	
Jugendliche aktiv	45,– €
Jugendliche passiv	20,– €
Aufnahmegebühr + Abzeichen und Karten	50,– €
Kinder (10 bis 13 Jahre)	15,– €
Vorbereitungslehrgang für die Fischerprüfung	
Senioren einschl. Lehrmaterial	115,– €
Jugendliche einschl. Lehrmaterial	65,– €

FÜR SIE DA:
IMMER - ÜBERALL

Telefon: 04251 828-0

Persönliche Beratung vor Ort

19.600 Geldautomaten

Online-Banking

Kunden-Service-Center

VR-Banking-App

Jeder Mensch hat etwas, das ihn antreibt.

Wir machen den Weg frei.

Wir sind für Sie da - wann, wo und wie Sie wollen.
Profitieren Sie von unserem vielfältigen Service!

www.vb-aw.de

Volksbank Aller-Weser eG

Fleischerei Kaufhold
Fleischerei - Party Service - Bistro

hmmm ... lecker!

Unser Party Service bietet Ihnen täglich:
„Gemischte Bratenplatte mit Beilagen"
Warmer Braten von Schwein, Rind und Pute
– Kartoffelgratin oder Bratkartoffeln -
Gemüseplatte oder frische, gemischte Salatplatte mit verschiedenen Dressings.
(Joghurt- oder American und Vinaigrette)

Als Nachspeise empfehlen wir:
Rote Grütze, Obstsalat frisch mit Vanillesoße oder Pudding
Wir beraten Sie gerne!

Fleischerei Kaufhold
Grüne Straße 33-37, Verden
Tel. 04231 2212
www.fleischerei-kaufhold.de

13,80 €
pro Person

TÜV + AU
Inspektion
Reifen Gas
Reifenservice
Klima-Service
Unfallarbeiten
Diagnose-Technik
Fahrzeugglas-Erneuerung
Karosserie-Instandsetzung

Wir wünschen allen Kunden, Freunden und Bekannten allzeit eine GUTE FAHRT.

Alles U.M.'s Auto
Udo Maurischat
Kfz-Techniker-Meister

Fachwerkstatt aller Fabrikate

AUTODIAGNOS DIAGNOSE-CENTER
Motormanagement & ABS

Weserstraße 11
27283 VERDEN

Telefon 0 42 31/9 84 80
www.allesumsauto.com

Aalangeln am 11./12. Juni 2016

In der Nacht vom 11. auf den 12. Juni stand wieder unser traditionelles Aalangeln auf dem Programm. Für dieses Gemeinschaftsfischen haben sich leider nur 36 Vereinsmitglieder angemeldet, nachdem wir im Vorjahr noch 52 Teilnehmer verzeichnen konnten. Aber dafür sind dann auch alle 36 Angler, die sich angemeldet hatten, pünktlich um 18.00 Uhr bei Oelschläger in Hutbergen eingetroffen. Nach einer kurzen Begrüßung machten sich die Teilnehmer auf den Weg zu ihren Angelplätzen, die frei ausgesucht werden konnten. Die Kälte dieser Nacht, die auch noch durch mehrere Regenschauer verstärkt wurde, missfiel nicht nur den Teilnehmern dieses Aalangelns sondern offenbar auch den Aalen selber. Diese hielten sich nämlich mit der Nahrungssuche vornehm zurück, so dass nur 9 Angler einen Fang zur Waage bringen konnten. Insgesamt konnten trotz dieser widrigen Bedingungen 26 Aale mit einem Gesamtgewicht von 6.569 g gefangen werden. Die meisten Aale, nämlich 7 Stück mit einem Gewicht von zusammen 1.781 g. konnte Tobias Kuhn erbeuten. Das höchste Gewicht an gefangenen Aalen bei den Jugendlichen konnte Claas Hundertmark vorweisen.

Eure Sportwarte

Britta Wendt und Claudia Janz

Königsangeln Friedfisch am 17. Juli 2016

Am Sonntag, den 17. Juli fand wieder unser traditionelles Königsangeln auf Friedfisch statt. Alle 31 Mitglieder unseres Vereins, die sich für das Königsangeln angemeldet haben, sind pünktlich bei Oehlschläger in Hutbergen eingetroffen. Geangelt wurde in der Zeit von 7.30 bis 11.30 Uhr in der Weser. Hier waren 2 Sektoren abgesteckt, der eine in Oiste, der andere in Eissel. Zugelassen war eine Rute je Angler; es wurde ausschließlich mit Feederruten geangelt. Während zu Beginn der Veranstaltung der Regen das Angeln noch etwas ungemütlich machte, setzte sich im weiteren Verlauf die Sonne durch, so dass es zunehmend wärmer wurde. Dies schien auch den Fischen zu gefallen, denn es wurden von den 23 Fängern insgesamt 123 Brassen, Alande und Rotaugen mit einem Gesamtgewicht von 53.950 g. gefangen. An diesem Gesamtgewicht hatte allein der neue Friedfisch-König einen Anteil in Höhe von 8.620 g. Anschließend trafen sich die Teilnehmer noch zu einem leckeren Mittagessen in Hutbergen. Nach dem Essen wurde dann Maik Scharnhusen als Friedfisch-König 2016 bekanntgegeben.

Eure Sportwarte

Britta Wendt und Claudia Janz

Hegefischen auf Grundeln am 21. August 2016

Am 21. August fand unser zweites Hegefischen auf Grundeln statt. Da die Grundeln sich bekanntlich auch in unseren Gewässern explosionsartig ausgebreitet haben und dieser Fisch durch seine exzessive Vermehrung – Grundeln können in den Monaten April bis Oktober monatlich laichen – auch unsere Gewässer bereits stark negativ beeinflusst, war es Zeit, die Grundeln erneut gezielt zu beangeln.

Es hatten sich 22 Angler zu diesem Hegefischen angemeldet, von denen sich 21 am Sonntagmorgen beim Vereinsheim eingefunden hatten. Geangelt wurde in Weser und Aller, wobei die Plätze frei gewählt werden konnten. Geangelt wurde mit einer Rute. Bei anfangs sehr angenehmem Wetter, später jedoch auffrischendem Wind konnten alle 21 Teilnehmer einen Fang zur Waage bringen. Gefangen wurden insgesamt 1.863 Grundeln mit einem Gesamtgewicht von 29.309 g. Erfolgreichster Grundelangler des Tages war Domagoj Jurcevic, dessen 298 Grundeln ein Gewicht von 5.178 g. auf die Waage brachten.

Eure Sportwarte
Britta Wendt und Claudia Janz

Öffnungszeiten unserer Geschäftsstelle

Jeden Montag von 17.30 Uhr bis 19.00 Uhr
Telefon 0 42 31 / 8 27 34 · Fax 0 42 31 / 93 24 71

Außerdem können Sie uns im Internet besuchen:
www.sportfischer-verden.de
E-Mail: info@sportfischer-verden.de

Maler und Lackierer

Dekorative Maltechniken
Fußbodenbeläge
Wärmedämmung

Malereibetrieb
Andreas Fumfar
Große Fuhren 8
27308 Kirchlinteln
OT Hohenaverbergen
Tel. 04238/943888
Fax 04238/943889

Casting Turnier 2016

Traditionsreiche Vereinsveranstaltung / Entspanntes Beisammensein

Das hat Tradition: Seit nunmehr gut 20 Jahren treffen sich Casting-Interessierte des **Verein der Sportfischer Verden (Aller) e.V.** zum alljährlichen **Casting-Turnier**. Für diejenigen, die mit diesem Begriff nichts anfangen können: Als „Casting“ wird im Angelsport das Werfen von definierten Gewichten mit ebenso definiertem Angelgerät auf Zielpunkte bzw. Zielweiten bezeichnet. Das ganze läuft nach bestimmten Regeln ab und ist vornehmlich im angelsächsischen Kulturkreis unter Anglern sehr beliebt. Da werden dann auch schon mal nationale und internationale Meisterschaften ausgerichtet. In Deutschland führt diese Sportart ein eher untergeordnetes Dasein. Und so war denn auch der Teilnehmerkreis auf die wirklichen Casting-Freaks beschränkt. Sei´s drum – alle hatten Spaß. Woran, neben der Beköstigung durch unseren Grillmeister Andreas Kracht (auch schon Tradition!), die anschließende **Verlosung von Anwesenheitspreisen** ebenfalls ihren Anteil hatte.

Hier die Sieger mit Punktzahlen bzw. Weiten:

Ahrenbergscheibe

Platz 1:	**Uwe Viertel**	74 Punkte
Platz 2:	**Martin Feindt**	72 Punkte
Platz 3:	**Robert Saul**	64 Punkte

Weitwurf

Platz 1:	**Robert Saul**	126 Meter
Platz 2:	**Julian Bremer**	116 Meter
Platz 3:	**Markus Sander**	112 Meter

Gesamtwertung

Platz 1: **Robert Saul**
Platz 2: **Martin Feindt**
Platz 3: **Heiko Seekamp**

Sieger der Jugend war **Claas Hundertmark** und bei den **Gästen Julia Sander**.

Ein großes Lob den Organisatoren, Betreuern und Helfern ohne deren Einsatz die Veranstaltung nicht möglich gewesen wäre!

Rainer Becker
– 2. Vorsitzender –

Die Sieger des diesjährigen Wettbewerbs (v. l.): Claas Hundertmark (Jugend); Julia Sander (Gast); Robert Saul; Uwe Viertel.

Taxi 0 42 31 55 00 (Verden) · Taxi 0 42 32 9 41 11 (Langwedel)

Sportfischer auf der „Verdener Stallgasse“ am 5. August 2016

Auch diese Veranstaltung – initiiert und durchgeführt vom Kaufmännischen Verein zu Verden e.V. – bekommt langsam Traditionscharakter. Die Idee dahinter ist, Gewerbetreibenden, Handwerk, Landwirtschaft und Tierzucht aus Verden und dem Umland einmal im Jahr Gelegenheit zu einer Ausstellung mit Messecharakter in der Innenstadt zu verschaffen. Damit das Ganze nicht zu trocken geschäftsmäßig daherkommt erhalten bei der Stallgasse auch Vereine und ähnliche Institutionen die Gelegenheit zur Selbstdarstellung. Alles unterfüttert durch ein mehr oder weniger buntes Unterhaltungsprogramm. Welches – durchaus erfolgreich – für Volksfeststimmung sorgte.

In diesem Jahr erstmalig dabei: Die Verdener Sportfischer mit einem eigenen Stand. Vorausgegangen waren umfangreiche Verhandlungen über Ausstellungsdetails, Auf- und Abbau unseres Pavillons, Sicherheitsunterweisungen, Standplatz und vieles andere mehr. Gekrönt wurde das alles letztlich von einem als Vereinbarung bezeichneten Vertrag zwischen dem Kaufmännischen Verein und den Sportfischern.

Und dann konnte es losgehen. Der Standplatz gegenüber den „Verdener Nachrichten“ war nicht schlecht gewählt. Auf jeden Fall hatten wir ausreichend reichlich Raum für eine kleine **Ausstellung historischer Angelgeräte**, mehrere Tische mit **Info-Material** den Verein und das Angeln betreffend. Nicht zu vergessen: Ein wassergefülltes Planschbecken, das den **anglerischen Zielwurfübungen** jugendlicher Besucher des Festes diente.

Die Resonanz der Stallgassen-Besucher auf unsere kleine Ausstellung kann als gut bezeichnet werden. Bis auf einen nachmittäglichen Regenguss spielte das Wetter ebenfalls mit.

Fazit: Mal sehen. Vielleicht sind wir im nächsten Jahr wieder mit dabei.

Rainer Becker
– Referent für Öffentlichkeitsarbeit –

Stand des Vereins auf der Verdener Stallgasse. Bernd Hundertmark, Andreas Lange, Harald Lange und Rainer Becker (v. l.).

Bei uns erhalten Sie

Gra

eine fachkundige Beratun

ANGEL DEPOT REMMERT · Am Mußriedegraben 11 · 31582 Ni

Montag bis Freitag 9–13 und 1

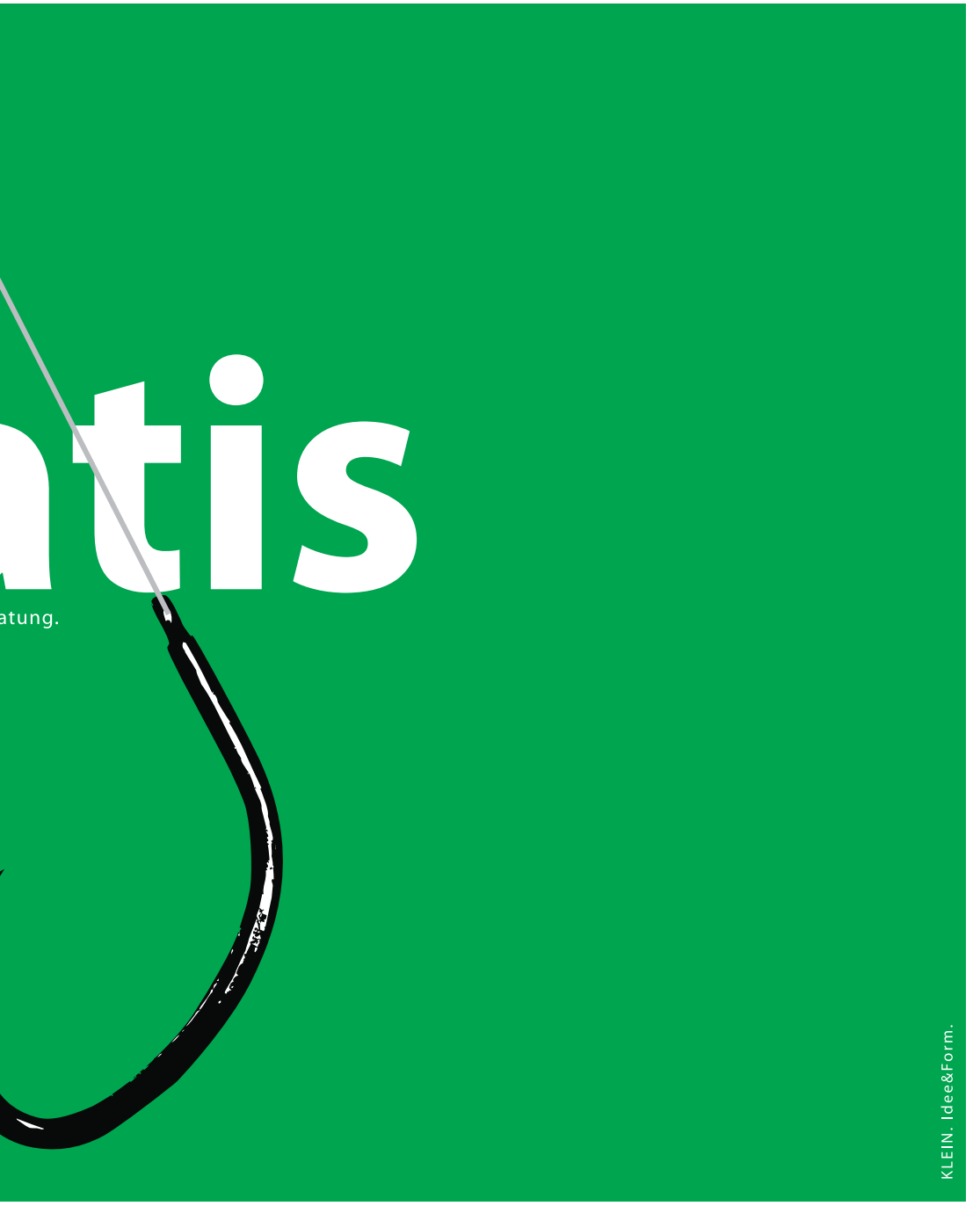

Nienburg · Telefon (0 50 21) 51 88 · Telefax (0 50 24) 98 10 551
l 14–18 Uhr Samstag 9–13 Uhr

Tonkuhlen in Kirchlinteln als Lerngewässer / Umgang mit Angelgerät und Ausrüstung erklärt

Wenn man nicht verreist, können Schulferien unter Umständen ganz schön langweilig werden. Wie gut, dass es die **Ferienpass-Aktion** mit ihrem umfangreichen Angebot an interessanten, lehrreichen oder einfach nur unterhaltsamen Veranstaltungen gibt! Nach dem großen Erfolg von 2015 waren die Verdener Sportfischer in diesem Jahr als Veranstalter erneut mit dabei.

Es sollte also geangelt werden. Wo? Natürlich wieder in den **Kirchlintelner Tonkuhlen**. Einerseits, da sie ein in jeder Hinsicht ideales (Lern-) Gewässer zum ruhigen Stippfischen sind. Andererseits weil das Gelände sich hervorragend für das ganze „Drumherum" (Parken, Zugang, Grillen, Casting etc.) eignet und sich als Pachtgrund in der Verantwortung des Vereins befindet. Nicht zuletzt aber ganz einfach aufgrund der Tatsache, dass besagte Angelveranstaltung Teil des **Ferienprogramms der Gemeinde Kirchlinteln** ist.

Auch Anködern will gelernt sein.

Jugendwart Bernd Hundertmark begrüßt die Teilnehmer und erklärt den Ablauf der Veranstaltung.

Am **16. Juli um 14:00 Uhr** ging's los. 12 Schulkinder im Alter von 10 bis 12 Jahren hatten sich angemeldet. Nicht ganz so viel wie im letzten Jahr. Der Begeisterung tat dies aber keinen Abbruch. Angelgeräte wurden vom Verein gestellt, gefischt wurde – wie nicht anders zu erwarten – unter kompetenter Anleitung einiger erfahrener Angler des Vereins. **Werner Iden, Jochen Holste, Michael Seedorf** und natürlich **Bernd Hundertmark** als Vereins-Jugendwart und eigentlicher Organisator der Angel-Aktion wären hier lobend zu erwähnen.

Nicht verschwiegen werden soll ein gewisses Problem der Tonkuhlen – welches aber das Gewässer zum Erlernen des Fischens mit der Angelrute als besonders geeignet erscheinen lässt. Gemeint ist die „Verseuchung" der

Ferienpass-Aktion 2016

Kuhlen mit **Zwergwelsen**. Einige Exemplare dieser aus Nordamerika stammenden Fischart müssen wohl mal als illegaler Besatz in das Gewässer gelangt sein und haben sich dort explosionsartig vermehrt. Kein Einzelfall im Übrigen. Einheimische Arten werden verdrängt und am Ende des Tages gibt's dann in einem solcherart befallenen Gewässer (fast) nur noch Zwergwelse. Laut Vereinsvorschrift müssen sie dem Gewässer konsequent entnommen, waidgerecht getötet und entsorgt werden. Das klingt vielleicht nicht ganz so schön, ist aber zum Erhalt des Gewässers als Angelgewässer mit entsprechender Artenvielfalt absolut notwendig.

Für ein Demonstrationsangeln, wie das in Rede stehende, hat ein dichter Bestand gieriger Zwergwelse jedoch den besonderen Vorteil der Fanggarantie! Fänge anderer Arten wurden schonend zurückgesetzt.

Ferien-Pass-Angeln macht Spaß!

Angeln unter erfahrener Anleitung: Werner Iden zeigt wie's geht.

So weit, so gut. Unsere Ferienpass-Kinder waren jedenfalls mit Begeisterung dabei. Und auch wenn der ungewohnte Umgang mit Angelgerät und Ausrüstung nicht jedem sofort leicht von der Hand ging, dank Betreuerhilfe klappte letztlich alles gut.

Anmerkung am Schluss: Jeder Verein braucht Nachwuchs. Das funktioniert nur, wenn es gelingt Interesse für den jeweiligen Gegenstand zu wecken. Ich denke, da könnte sich bei einigen was bewegen …

Rainer Becker
– Referent für
Öffentlichkeitsarbeit –

TOP AUSWAHL – TOP PREISE
Sommerspecial
Aktionszeitraum bis 30.06.16
15%
Auf Angelruten
Aktionsrabatt
NEON-ORANGE & UV-AKTIV
DER DORSCH-MAGNET
MÖHRCHEN
Führerscheinfreie Leihboote ab 65 € für 24 Std
ANGELSHOP VERDEN-Leihboot
VER-A 431
Komplett mit Rutenhaltern und Echolot
Die Boote befinden sich an unserer Steganlage welche sie mit dem Auto direkt erreichen....
SALE
Einzelteile
50%
reduziert
bei uns....
BLACK CAT
Das komplette Sortiment !!!
Find us on:
facebook
ANGELSHOP VERDEN
Borsteler Dorfstr. 81, 27283 Verden
Tel: 04231 - 8704980
Öffnungszeiten:
Mo.-Fr. 9-13 Uhr u. 15-18 Uhr / Sa. 9-14 Uhr

Intscheder Hafen: Wie geht's weiter?

Erste Analyse-Ergebnisse liegen vor / Verschlammung des Gewässers schlimmer als gedacht

Verschlickt, verschlammt, teilweise zugewachsen. So stellt sich die Situation am Intscheder Hafen auch in diesem Jahr dar. Im *ANGELHAKEN 4 / 2015* hatten wir nach einem katastrophalen Fischsterben auf die Problematik hingewiesen und dabei Überlegungen zu einer Lösung des Problems angestellt. Inzwischen ist reichlich Wasser die Weser hinuntergeflossen. Immerhin gab's in 2016 kein weiteres Fischsterben. Die Lage scheint dennoch unverändert kritisch. Aber es bewegt sich was.

In der oben erwähnten Ausgabe des *ANGELHAKEN* wurde die Gründung eines Arbeitskreises „Intscheder Hafen" sowie die Formulierung verschiedener Maßnahmen mit dem Ziel der Schaffung eines funktionalen Weser-Nebengewässers durch dauerhafte Anbindung erwähnt. Auf die historische Situation wurde eingegangen, die weitere Entwicklung bei Nichteingriff dargestellt.

Mittlerweile liegen jetzt erste Ergebnisse von Schadstoffanalysen aus Bodenproben des Verbindungsbereiches zwischen dem Intscheder Hafen und dem Hauptstrom vor. Untersucht wurde der Gehalt von Schwermetallen. Die Ergebnisse gaben zunächst einmal Anlass zur Entwarnung. Die Konzentrationen von Arsen, Blei, Cadmium, Chrom, Kupfer, Nickel und Quecksilber liegen unterhalb der Grenzwerte, in Einzelfällen geringfügig darüber. Lediglich das Schwermetall Zink (Dachrinnen!) weist teilweise erhöhte Werte auf. Zusammen genommen aber kein Anlass zur Sorge, was den späteren Verbleib des Materials angeht.

Mit Vereins-Boot auf dem Intscheder Hafen. Michael Seedorf und Julian Bremer.

Bei einem erneuten Treffen des Arbeitskreises wurde die Frage/ Notwendigkeit einer eingehenden Messung der Schlammtiefe resp. -verteilung im Gewässer aufgeworfen. Auch diese Messung ist inzwischen erfolgt. Die Ergebnisse sollen hier dargestellt werden.

Doch zunächst einige Erläuterungen zur Methodik: Erfasst werden sollte die Gesamttiefe des Gewässers (i.e. die Strecke zwischen Wasserspiegel und harter Gewässersohle) und die dazwischen liegende Schlammschicht (d.h. deren Dicke) an ausgewählten Messpunkten. Wir gingen von der Überlegung aus, dass Schlamm weich, der Untergrund, auf dem er liegt, aber deutlich härter sein sollte. Es kamen daher unterschiedliche Messstäbe zum Einsatz. 1) 2.50 m Edelstahl mit cm Markierungen. 2) dto. jedoch versehen mit Kunststoffscheibe an einem Ende (s. Abb.). So sollte ein Aufliegen der Scheibe auf dem zu erwartenden Schlamm gewährleistet sein. Eine gleichzeitige Messung der Gesamttiefe an gleicher Stelle sollte dann das gewünschte Ergebnis (Stärke der Schlammschicht) bringen.

Messpunkte im Intscheder Hafen a – e. In Gewässermitte und an beiden Ufern. *Foto: © Google Earth*

Wassertiefe, Schlammablagerungen und Gesamttiefe (Boden)

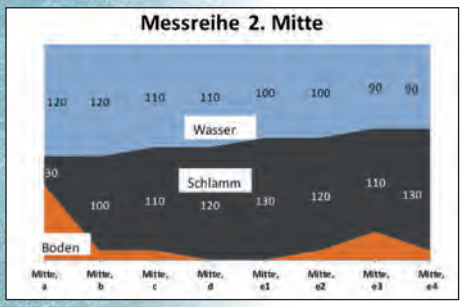

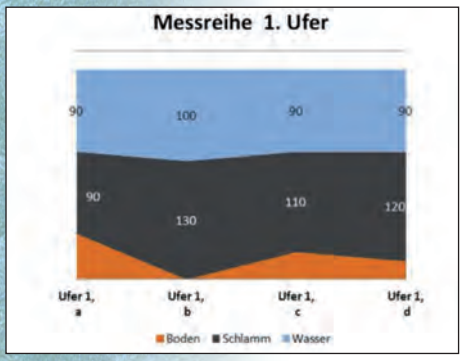

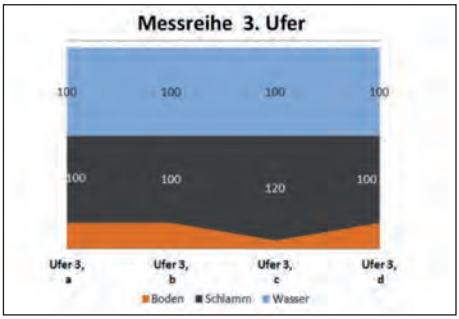

Ergebnis:
Die hohe Schlammschicht führt zu einer deutlich reduzierten Wassertiefe. Diese beträgt im gesamten Hafen nur noch ca. 1,0 m. Das ursprüngliche Wasservolumen des Gewässers hat damit um mindestens 50% abgenommen. Die Auswirkung auf die Fischfauna wurden diskutiert.

Verein ermittelt Ausmaß der Verschlammung

Mit vereinseigenem Boot ging's also auf den Intscheder Hafen zur Messung. Und siehe da: Es funktionierte! Die Ergebnisse habe ich in den entsprechenden Diagrammen dargestellt. Sie sind erschütternd. Man sieht, dass das

Schlammreste am Messstab.

Wasservolumen des Gewässers, verglichen mit der Ausgangssituation unmittelbar nach Anlage des Hafens, um ca. 50% abgenommen hat. Die Beschaffenheit des Schlamms ist offensichtlich organisch. Faulgase konnten jedoch nicht festgestellt werden. Im hinteren, östlichen Bereich wurde eine teilweise Durchmischung des feinkörnigen Schlamms mit Kies/Sand festgestellt.

Im Zuge einer grundlegenden Sanierung des Gewässers müsste man sich Gedanken über den Verbleib des Materials machen. Hierzu wurden folgende Optionen diskutiert:

1. Verklappung

Schlamm und Bodenmaterial (Sediment) des Öffnungsbereiches würden direkt nach Entnahme in der Weser verspült werden. Vorteil: Kostengünstig, einfach und schnell. Zu beachten wäre eine Abhängigkeit der Maßnahme von der jeweiligen Wasserführung der Weser.

2. Verwendung als Ackerboden

Hinter dem oberen, östlich gelegenen Ende des Intscheder Hafens befindet sich Ackergelände, welches (ursprüngliche Fortsetzung des Gewässers?) eine deutlich wahrnehmbare Senke in Verlängerung der Sichtachse aufweist. Eine Einbringung des Materials

Messstab mit Bodenplatte.

zum Ausgleich der Senke wurde als Idee diskutiert. Die Vorteile in Form kurzer Transportwege liegen auf der Hand. Gegebenenfalls müsste mit dem Grundeigentümer über eine entsprechende Verwendung gesprochen werden.

3. Deponierung

Als dritte Option kämen verschiedene Formen der Deponieverwahrung des Materials in Betracht. Dies wäre die mit Abstand aufwendigste, kosten- und genehmigungsintensivste Variante.

Der Entscheid für eine der drei Optionen hängt wesentlich von den möglichen Schadstoffgehalten des Materials ab. Was das heißt ist klar: Erneute und diesmal noch umfangreichere Analytik, da es sich um organisches Material handelt. Die Probennahme mit anschließender Analyse ist in Auftrag gegeben. Mitte September erwarten wir dann Ergebnisse.

Rainer Becker
- 2. Vorsitzender -

Ralf Bömeke
Dachdeckermeister

Flachdächer Gründächer
Bedachungen Fassadenverkleidung
Bauklempnerei Dachreparaturen Asbestabbruch

Büro Eitzer Straße 13 27283 Verden (Aller) Telefon (04231) 24 50 E-Mail ralf@boemeke.com

AMA-Spezialisten
Der Umzugs-Experten

Verdener Möbeltransporte
ALBRECHT GMBH

- Haushaltsauflösungen u. Möbelverwertungen
- Möbel- u. Küchenmontagen
- Mietmöbelwagen u. Fahrer
- Umzüge an jeden Ort
- Vollservice-Umzüge
- Kleintransporte u. Lagerungen

Büro: Bremer Straße 22, 27283 Verden
Telefon 04231/936099 · Fax: 77402

LANDHOTEL
Zur Linde
superior
Hotel Restaurant Partyservice

Saisonale Gerichte: wie Grünkohl, Spargel und Wild
Beachten Sie auch unsere Angebote & Aktionen auf unserer Homepage
Schauen Sie vorbei und genießen Sie gute Küche-
Das Team vom Landhotel Zur Linde freut sich auf Ihren Besuch!

Landhotel Zur Linde • Thedinghauser Straße 16 • 27283 Verden
Telefon 04231-29800 • Telefax 04231-84317
info@landhotelzurlinde.de • www.landhotelzurlinde.de

STEDORF: Projekt geht in die nächste Phase

Mitarbeiter des Baggersee-Projekts auf dem Stedorfer See.

Kooperation zwischen Gewässerökologen und Anglern / Leitlinien zur Baggerseegestaltung sollen ausgearbeitet werden

Der Stedorfer Baggersee entwickelt sich mehr und mehr zu einem Versuchsgewässer. Nachdem der Vereinsvorstand in 2014 einer Teilnahme an dem sogenannten Baggerseeprojekt unseres Landesverbandes (Anglerverband Niedersachsen. e.V.) zugestimmt hatte, war es zunächst zu einer Ortsbegehung durch Mitarbeiter des Verbands gekommen. Grundsätzliche Fragen wie die Entstehungsgeschichte, Größe, Form und Tiefe des Sees sowie bisherige Besatzmaßnahmen wurden dabei aufgenommen. Demzufolge erschien der See als geeignet zur Teilnahme an einem vom Landesverband damals geplanten Projekt, welches die Entwicklung, Nutzung und Öko-Bilanz künstlich angelegter Stillgewässer in Niedersachsen zum Gegenstand haben sollte.

Die in 2015 zur Bekämpfung der grassierenden **Wasserpest** durchgeführte Verlegung von Jutebahnen in Teilbereichen des Sees (s. AH 2/2015 sowie entsprechender Bericht der Kreiszeitung vom 30. 03. 2015) hatte mit dem erwähnten Baggerseeprojekt zwar nicht direkt etwas zu tun, unterstreicht aber die Nutzung des Sees für Versuchszwecke.

Und nun soll's richtig losgehen. Das heißt, Gelder für das Baggerseeprojekt sind genehmigt, Personal steht bereit, es gibt einen Plan und meine Aufgabe ist es jetzt, Euch, als Mitglieder und damit Miteigentümer des Gewässers, über die nächsten Schritte sowie Sinn und Zweck des Ganzen zu informieren.

Was verbirgt sich hinter der Bezeichnung „Baggerseeprojekt"?

BAGGERSEE ist ein **Verbundprojekt aus Wissenschaft und anglerischer Praxis**. Das Vorhaben wird geleitet vom Berliner Leibniz-Institut für Gewässerökologie und Binnenfischerei (Prof. Dr. Arlinghaus) und arbeitet zusammen mit der Technischen Universität Berlin (Dr. Meyerhoff) sowie dem Anglerverband Niedersachsen e.V. Es startete am 1.06. 2016 und wird über sechs Jahre vom Bundesministerium für Bildung und Forschung und Bundesministerium für Umwelt, Naturschutz und Reaktorsicherheit mit rund 1,9 Millionen Euro gefördert.

Das Projekt hat zwei Ziele: Zum einen soll die Biodiversität von Abgrabungsgewässern („Baggerseen") unter 50 ha, welche von der EU-Wasserrahmenrichtlinie nicht erfasst werden, mit wissenschaftlichen Methoden untersucht werden. Zum anderen will das Projekt an einer Reihe ausgewählter Projektgewässer die **Wirkung strukturverändernder Maßnahmen** überprüfen. Hierzu zählen das Einbringen von **Tothölzern** und die Anlage von **Flachwasserzonen**. Die Wirkung von **Besatzmaßnahmen** sowie die **Nutzungsintensität** (Angeln) sind weitere Untersuchungsfelder. In Kooperation zwischen Anglern und Gewässerökologen sollen hierfür u.a. Fischbestandserhebungen und weitere, ähnliche Maß-nahmen durchgeführt werden. Als übergeordnetes Ziel steht letztlich die Ausarbeitung von **Leitlinien zur Baggerseegestaltung**.

Holz
ist meine
Leidenschaft

Rolf Vogelsang
Tischlermeister

Auf der Heide 28
27318 Hoyerhagen
Tel: 04251-1219
Fax: 04251-1831

www.tischlerei-vogelsang.de

Beerdigungs-Institut Hehl GmbH
Gegründet 1912

Domstraße 6
27283 Verden
www.beerdigungs-institut.com
☎ 0 42 31 / 23 57

Erd-, Feuer- und Seebestattungen · Überführungen · Umbettungen
Klimatisierte Aufbahrungsräume im Institut

Ihr Fachhändler für ...
motorisierte Geräte von STIGA

FRAGEN SIE NACH DEN
NEUEN MODELLEN!

awt

- Verkauf
- Reparatur
- Verleih

awt Aller-Weser Technik GmbH
Am Allerufer 21
27283 Verden
TELEFON 0 42 31/9 74 2-0
FAX 0 42 31/9 74 2-29

Insgesamt **20 Mitgliedsvereine** des Anglerverbandes Niedersachsen e.V., zwei Privatpersonen und ein Naturschutzverein stellen dafür ihre Gewässer zur Verfügung.

Was bedeutet das für uns?

Für den Verein der Sportfischer Verden (Aller) e.V. ist der **Stedorfer Baggersee** als einer von **vier Kontrollseen** eingeplant. D.h., hier erfolgen *keine weiteren Maßnahmen* wie z.B. das Einbringen von Totholz oder die Anlage von Flachwasserzonen. Die Kooperation des Vereins ist jedoch von zentraler Bedeutung für das Vorhaben. Sie beinhaltet u.a. folgende Punkte:

- **Verzicht auf Fischbesatz** über die Dauer der regelmäßigen Befischungen (Spätsommer 2016 – Herbst 2021)
- Erlaubnis zur **Elektro- und Netzfischerei** über den gesamten Projektzeitraum
- Erlaubnis zur **Nutzungserhebung am Gewässer** (Nutzerzählung)
- Erlaubnis zur Erfassung der **Gesamtbiodiversität** am Gewässer
- Erlaubnis, unter einer zufällig ausgewählten Gruppe von Vereinsmitgliedern **schriftliche Umfragen** durchführen zu dürfen
- Motivation am Stedorfer Baggersee **Hegefischen** zur standardisierten Fischbestandserhebung durchzuführen

Für die o.a. Maßnahmen erhält der Verein umfangreiche Leistungen. Stichwortartig zusammengefasst wären dies die Ergebnisse von:

Robert Morgenstern und Sven Mattern vom Berliner Leibniz-Institut für Gewässerökologie und Binnenfischerei werden die Untersuchungen am Stedorfer Baggersee durchführen.

Tauchgänge gehören auch dazu.

- Jährlichen **Fischbestandserhebungen** im Frühjahr und Herbst mittels Elektrofischerei von 2016 – 2021
- Einer mindestens einmaligen **Fischbestandserhebung nach WRRL-Standard** inklusive Einsatz von Multimaschennetzen
- Erhebungen der **Gesamtbiodiversität** am und im Gewässer (Wasserpflanzen, Uferpflanzen, Vögel, Amphibien, Libellen, Muscheln, Fische, evtl. Krebse
- Über das Projekt organisierten **Hegefischen** mit dem Ziel der anglerischen Bestandserhebung (Vergleich der Anglerfänge mit dem tatsächlichen Fischbestand)
- Erhebungen der **Nutzungsintensität** am Gewässer (anglerische und sonstige Nutzung)

Auf Basis der gesammelten Daten erfolgt dann die:

- Wissenschaftlich fundierte Entwicklung eines **Bewirtschaftungsplans** im Rahmen eines Workshops mit Vorstand und Vereinsmitgliedern
- Einladung zur **Abschlusskonferenz** von BAGGERSEE mit Vorstellung aller Ergebnisse

Ich meine, das kann sich sehen lassen. Die geringfügige Einschränkung bei der Nutzung des Sees durch die zweimal im Jahr durchgeführten Elektro-Befischungen lohnt sich. Ich bitte daher alle Mitglieder um wohlwollende Kooperation bei diesem für die Angelfischerei bedeutungsvollen Projekt.

Rainer Becker
– 2. Vorsitzender –

... die etwas andere Gärtnerei

Unser Auftrag:
Berufliche Bildung und Teilhabe am
Arbeitsleben für Menschen mit seelischen Behinderungen

Unsere Floristik:
Schnittblumen, Topfpflanzen, Geschenkideen,
Hochzeit, Tischdekoration, Firmenfeiern, Trauerfälle, Bepflanzungen

Unsere Gärtnerei:
Alles aus eigener Produktion - ein buntes
Sortiment von Frühjahr bis Winter - Zierpflanzen, Stauden, Gemüse

Unsere Öffnungszeiten:
Montags bis freitags von 10 Uhr bis 18 Uhr
April, Mai und Juni auch samstags von 10 Uhr bis 14 Uhr

Blume & Co

Lindhoop 3 • 27308 Kirchlinteln
Fon [04236] 94 27 44 • DLZ.Blume@LhRowVer.de
www.dienstleistungszentrum-wuemme-aller.de
Ein Unternehmen der Lebenshilfe Rotenburg-Verden gemeinnützige GmbH

Schlüssel & Schlösser

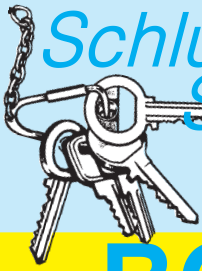

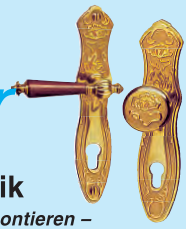

– Beschläge
– Sicherheitstechnik

– Wir beraten und montieren –

BORMANN eisenwaren

Große Straße 99 · Verden · Tel. 26 43 · Fax 8 33 98

BRASSEN	
Fischart:	Brassen
Gewicht:	3,120 kg
Länge:	59 cm
Gewässer:	Weser
Fänger:	**Jens Deterding**
Fangtag:	16.07.2016
Köder:	Made

BRASSEN	
Fischart:	Brassen
Gewicht:	3,568 kg
Länge:	66 cm
Gewässer:	Weser
Fänger:	**Simone Grubert**
Fangtag:	11.06.2016
Köder:	Tauwurm

BRASSEN	
Fischart:	Brassen
Gewicht:	3,055 kg
Länge:	65 cm
Gewässer:	Alte Aller
Fänger:	**Robert Grycewicz**
Fangtag:	09.07.2016
Köder:	Mais

Ihr Tischler für Sie direkt vor Ort!

Ihr zuverlässiger Partner in Verden:

Möbel nach Maß • Innenausbau
Trockenbau • Sicherheitsbeschläge
Fenster & Türen • Insektenschutz
Rollläden • Plissees & Markisen
Reparatur & Wartungsarbeiten

Tischlerei Berkenkamp
Bau- & Möbeltischlerei
Am Alten Pulverschuppen 25
27283 Verden
T: 04231 63 31 3 • F: 04231 95 66 07 8
info@tischlerei-berkenkamp.de

www.tischlerei-berkenkamp.de

BRECKER

Heizung | Sanitär | Klima | Lüftung | Moderne Energietechnik

24h Kundendienst Tag & Nacht!

Telefon:
04231-91 410
Siemensstraße 6 | Verden
brecker-verden@t-online.de

www.brecker-verden.de

meiners
BAUELEMENTE

- Fenster
- Türen
- Wintergärten
- Rollläden
- Markisen
- Insektenschutz

Im Finigen 12 · 28832 Achim
Telefon (0 42 02) 9 77 00

weru
Fenster und Türen *fürs Leben*

roma
ROLLLADEN + TORE

Kapitaler Fisch

BRASSEN	
Fischart:	Brassen
Gewicht:	2,450 kg
Länge:	52 cm
Gewässer:	Ahneberger See
Fänger:	**Lara Scharnhusen**
Fangtag:	23.07.2016
Köder:	Made

BRASSEN	
Fischart:	Brassen
Gewicht:	3,540 kg
Länge:	62 cm
Gewässer:	Steinkuhle
Fänger:	**Lukas Block**
Fangtag:	26.06.2016
Köder:	Tauwurm

DÖBEL	
Fischart:	Döbel
Gewicht:	2,657 kg
Länge:	50 cm
Gewässer:	Weser
Fänger:	**Simone Grubert**
Fangtag:	04.08.2016
Köder:	Köderfisch

SCHUPPENKARPFEN	
Fischart:	Schuppenkarpfen
Gewicht:	4,000 kg
Länge:	58 cm
Gewässer:	Ahneberger See
Fänger:	**Rebecca Kienitz**
Fangtag:	23.07.2016
Köder:	Made

KAPITALER FISCH

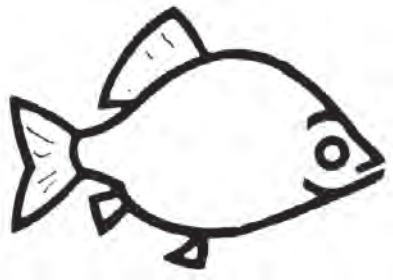

Fischart: _____

Gewicht: _____

Länge: _____

Gewässer: _____

Fänger: _____

❑ Jugendlicher

Anschrift: _____

_____

Fangtag: _____

Köder: _____

Ich bin mit der Veröffentlichung meiner Daten und Fotos im „Angelhaken“ und auf der Internetseite des Vereins einverstanden.

Nein ❑

_____

Unterschrift des Fängers

Meisterbetrieb
H.Ringel GmbH & Co. KG
Qualität seit über 40 Jahren

Moderne Heiztechnik • Solar
Bäder nach Maß • Sauna & Wellness

H. Ringel GmbH & Co. KG · Carl-Hesse-Straße 35 · 27283 Verden (Aller) · Telefon: (0 42 31) 6 10 19

www.ksk-verden.de

Wenn man einen Finanzpartner hat, der die Region und ihre Menschen kennt.

Wenn's um Geld geht
Kreissparkasse Verden

Verein der Sportfischer Verden/Aller e.V. · Tempelpforte 10, 27283 Verden
Postvertriebsstück H 1796 · Entgelt bezahlt DPAG

hagebau
THIES+CO
hagebaumarkt®
FLORALAND
Ihr Gartenfachmarkt-Center

...ein guter Fang...

THIES + CO. GMBH
Groß Hutberger Str. 1, 27283 **Verden-Hönisch**
Tel. (04231) 93920-0 Fax 93920-99
Öffnungszeiten:
Mo.-Fr. 08:00 bis 20:00 Uhr Sa. 08:00 bis 18:00 Uhr

info@thies-co.de
www.thies-co.de