Nr. 173 – Ausgabe 1/2017

Angelhaken

Vereinszeitung der Verdener Sportfischer

Jubilar Harald Lange
(50 Jahre Vereinszugehörigkeit)
und beste Junganglerin
Denise Schlechte

AKTION „SAUBERE UFER" 29. APRIL 2017

facebook.com/sportfischerverden

in dieser Ausgabe:

Jahres-hauptversammlung 2017

„Angeln für die Wissenschaft"

Alle Termine 2017

ANGELWELT

Direkt an der A1! Abfahrt: Weyhe bei Bremen

Westerfeld 17 . 28844 Weyhe
Tel.: 0421 - 57 98 471
www.angelwelt-rose.de
E-Mail: angelwelt@efishing.de

Öffnungszeiten:

Montag - Freitag	9:30 - 19:00 Uhr
Samstag	9:00 - 15:00 Uhr

Mit einer Fläche von 1000 m² einer der größten Fachmärkte im Norden!

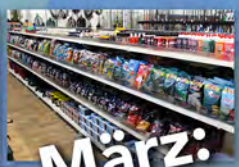

NEU ab März:

KORDA™
THINKING TACKLE

Old School Baits

Major Craft
PRODUCTS OF ESSENTIAL CONCEPT

BULLSEYE!

Bericht des 1. Vorsitzenden

Liebe Angelfreunde,

das Jahr 2017 hat uns schon wieder im Griff. Die Tage werden schon wieder sichtbar länger, und es wird Zeit, das Angelgeschirr zu ordnen und eventuell aufzurüsten. An Angeln ist zurzeit noch nicht, oder nur unter erschwerten Bedingungen zu denken. Das Hochwasser zeigt sich an Aller und Weser doch ziemlich hartnäckig.

Die ersten drei Monate des neuen Jahres sind bereits vorbei, ebenso wie unsere Mitgliederversammlung. Diese nahm einen gewohnt ruhigen Verlauf. Die Beteiligung war erstaunlich gut im Vergleich zu den vorigen Jahren. Immerhin waren 91 stimmberechtigte Mitglieder anwesend. Viele der langjährigen Mitglieder, die geehrt werden sollten, sind trotz persönlicher Einladung leider nicht erschienen. Einige haben sich abgemeldet, die meisten leider nicht. Mehr zur Mitgliederversammlung an anderer Stelle in dieser Ausgabe.

In Kürze beginnt auch wieder der Arbeitsdienst. Im vergangenen Jahr ist sehr viel geschafft worden, es liegen aber noch vielfältige Arbeiten vor dem Gewässerausschuß. Nur bei reger Teilnahme der Mitglieder an den Arbeitsdiensten können wir unsere Gewässer in einem guten Zustand erhalten. Der Gewässerausschuß alleine kann diese Aufgaben nicht erfüllen. Solltet Ihr eine Einladung zum Arbeitsdienst erhalten, meldet Euch bitte auch, wenn Ihr aus verschiedenen Gründen keine Zeit habt an den vorgegebenen Terminen. Ihr bekommt dann eine neue Einladung mit anderen Terminen. Ansonsten werden die € 50,– als Ausgleich eingezogen.

In diesem Jahr findet am 29. April wieder die Aktion „Saubere Ufer“ statt. Wer daran freiwillig teilnimmt, bekommt diesen Einsatz als Arbeitsdienst angerechnet. Vielleicht bekommen wir so mehr Helfer bei dieser wichtigen Aufgabe. Diese Aktion wird an diesem Tag von allen Vereinen unserer Pachtgemeinschaft durchgeführt. Eine sehr wichtige und sinnvolle Aktion im Sinne von Natur- und Umweltschutz. Gibt es doch leider immer noch viele Zeitgenossen, Angler und Nichtangler, die nicht in der Lage sind, ihren Müll anderweitig, sprich zu Hause, zu entsorgen.

Im Mai beginnen auch wieder die Vereinsveranstaltungen. Hoffentlich mit mehr Teilnehmern als im vergangenen Jahr. Alle Termine findet Ihr an anderer Stelle in diesem Heft.

Auf der Mitgliederversammlung haben wir zwei neue Sportwarte gewählt. Lea und Torben Kasparak haben diese Ämter übernommen. Bitte unterstützt die beiden bei Ihrer neuen Aufgabe. Die bisherigen Sportwartinnen Britta Wendt und Claudia Janz konnten das aus Zeitgründen leider nicht mehr schaffen. An dieser Stelle meinen herzlichen Dank an die zwei für viele Jahre gute Arbeit im Vorstand und als Sportwartinnen.

Ich wünsche Euch und Euren Familien für das Jahr 2017 viel Gesundheit und ein kräftiges **„Petri Heil“**.

Wolfgang Kracht
– 1. Vorsitzender –

IMPRESSUM

Herausgeber:
Verein der Sportfischer Verden/Aller e.V.

Redaktionsanschrift:
Angelhaken
Tempelpforte 10, 27283 Verden,
Tel. 0 42 31/8 27 34

Redaktionsmitglieder:
Harald Lange und Wolfgang Kracht

Herstellung:
Druckpartner Coels
Otto-Hahn-Straße 6, 27283 Verden

Titelfoto:
Rainer Becker

Erscheinungsweise:
Vierteljährlich,
Bezugspreis ist im Mitgliedsbeitrag enthalten!
Heft 173, Jahrgang 2017
z. Zt. gilt die Anzeigenpreisliste Nr. 19

Bankverbindung:
Volksbank Aller-Weser eG
IBAN: DE76 2566 3584 3612 4451 00
BIC: GENODEF1HOY

Für Rückgabe unverlangt eingeschickter Manuskripte, Fotos oder Karikaturen übernimmt die Redaktion keine Gewähr.

Leserbriefe werden, falls dies aus redaktionellen Gründen erforderlich ist gekürzt veröffentlicht.

Auflage:
1700 Exemplare

A. Milutzki und W. Kirschner

...Ihr Küchen-Studio

Die Nr.1 in Sachen Küchen!

Hamburger Straße 56
27283 Verden
Tel. 0 42 31 - 95 12 44
Fax 0 42 31 - 95 12 45

Giers-Schanzendorf 1
28870 Ottersberg-Posthausen
Tel. 0 42 97 - 81 61 21
Fax 0 42 97 - 81 61 22

Die neue Küche, von uns perfekt geplant...

GmbH
Ahrens
IT-Systemhaus

Desktops • Notebooks • Vor-Ort-Service
Netzwerke • IT-Security • Virtualisierung
Zubehör • Reparaturen

Zollstr. 2b • +49 (4231) 951104-0 • www.ahrensgmbh.de

Jahreshauptversammlung vom 26. Februar 2017

Liebe Angelfreunde,

am 26.02.2017 fand um 14.00 Uhr unsere jährliche Mitgliederversammlung im Hotel Niedersachsenhof statt. Unser 1. Vorsitzender Wolfgang Kracht begrüßte neben der stellvertretenden Bürgermeisterin der Stadt Verden Frau Anja König und dem 1. Vorsitzenden der Kreisjägerschaft Herrn Jürgen Luttmann 91 stimmberechtigte Mitglieder – damit 17 mehr als im Vorjahr – sowie weitere Gäste und nicht stimmberichtigte Jungangler des Vereins.

Wolfgang Kracht stellte fest, dass mit Ausgabe Nr. 172 (4/2016) unserer Vereinszeitschrift Angelhaken rechtzeitig zur Jahreshauptversammlung geladen wurde.

Weiterhin waren mit 91 Mitgliedern mehr als 3% unserer Vereinsmitglieder anwesend, so dass die Versammlung beschlussfähig war. Einwände gegen die Tagesordnung gab es nicht. Sodann stellte Wolfgang Kracht den Antrag, die Tagesordnung um den Punkt 5a – Ernennung von Ehrenmitgliedern – zu erweitern. Diesem Antrag wurde von der Versammlung einstimmig stattgegeben.

Grußwort der stellvertretenden Bürgermeisterin

Frau Anja König überbrachte die Grüße von Rat und Verwaltung der Stadt Verden. Sie führte aus, dass vielen Bürgern gar nicht bekannt ist, dass der Deutsche Angelfischer Verband der größte Naturschutzverband in Deutschland ist. Die Bedeutung der Sportfischerei sollte weiteren Bürgern bewusst werden, schließlich leisten die Angler als zuverlässiger Ansprechpartner von Stadt und Landkreis für Naturschutz und Umwelt einen großen Beitrag für die Gesellschaft. Dabei hob Frau König die konstruktive Mitarbeit unseres Vereins im Zusammenhang mit der Unterschutzstellung der Allerniederung hervor, aber auch unsere jährliche Aktion saubere Ufer, bei der wir die Beseitigung der Hinterlassenschaften aller Bürger aufsammeln, ist ein wertvoller Beitrag zur Pflege der Natur. Frau König bedankte sich ebenfalls für die Teilnahme an der Stallgasse sowie die Bereitschaft, im Rahmen der jährlichen Ferienpassaktionen junge Menschen von Laptop und Handy weg und hinaus in die Natur zu locken.

Stellvertretende Bürgermeisterin Frau Anja König bei ihrem Grußwort.

Im Anschluss an die Grußworte bat Wolfgang Kracht die Anwesenden, sich zu erheben, um der 12 im vergangenen Jahr verstorbenen Mitglieder unseres Vereins zu gedenken. Wir verabschiedeten uns von allen und riefen ihnen ein letztes „Petri Heil“ zu.

Bericht des 1. Vorsitzenden

Danach berichtete der 1. Vorsitzende über die Arbeit des Vorstandes im vergangenen Jahr, die neben der Arbeit für den eigenen Verein auch die Teilnahme an Sitzungen der

HAAGS HOTEL
NIEDERSACHSENhof

Restaurant mit wechselnden Sonderaktionen

täglich von 6.00 Uhr bis 1.00 Uhr geöffnet

Café- und Biergarten · Partykeller · 86 Hotelzimmer · Festsaal
Tagungs- & Bankettträume bis 600 Personen · 4 Doppelkegelbahnen

Großer, kostenloser Parkplatz direkt am Haus

Haags Hotel Niedersachsenhof GmbH & Co. KG · Lindhooper Str. 97 · 27283 Verden
Tel. 0 42 31 /666-0 · reception@niedersachsenhof-verden.de · www.niedersachsenhof-verden.de

■ **Rutenringe defekt oder gebrochen?**
Wir tauschen sie aus!

■ **Angelrollen stark beansprucht?**
Wir übernehmen gern die Wartung!

Bernhard Meyer - Tel. 0 42 31 / 35 69

.... mehr als nur Kunststoffe !!

Hans-Hermann Haubrock GmbH

Verdener VKL Kunststoff - Lager

FACHHANDEL - ZINKERZEUGNISSE -BAUKUNSTSTOFFE -SANITÄR

Kleines Moor 7 27283 Verden - Eitze

Telefon: 04231 / 63388 Telefax : 04231 / 64832

ÖFFNUNGSZEITEN:

Montag-Freitag
7.00 - 18.00 Uhr

Samstag
8.30 - 12.00 Uhr

Informieren Sie Sich unter www.kunststofflager-verden.de

Bericht des Schriftführers

Gut gefüllt mit über 100 Teilnehmern – Der Tagungssaal im Hotel Niedersachsen

Pachtgemeinschaft und der Fischereigenossenschaft sowie Sitzungen verschiedener Projektgruppen, wie z.B. die Arbeitsgruppe für das Projekt Intscheder Hafen beinhaltete. Die Arbeit als Vereinsvorsitzender macht ihm in der Regel immer noch viel Spaß, aber das Amt ist schon mit sehr viel Arbeit verbunden, die ohne entsprechende Unterstützung oft nicht zu bewältigen ist. Er bedankte sich bei allen Vorstandsmitgliedern, dem Gewässerausschuss sowie den Fischereiaufsehern sowie unserem früheren Vorsitzenden Gerd Rathmann für die vielfältige Unterstützung.

Der Gesamtvorstand war im vergangenen Jahr zu 6 Sitzungen zusammen gekommen. Alle Veranstaltungen waren von guter Zusammenarbeit und einem guten Klima begleitet, auch wenn auf der sachlichen Ebene intensiv diskutiert wurde. Sitzungen des geschäftsführenden Vorstandes waren aufgrund fehlender akuter Themen oder Probleme nicht notwendig.

Veränderungen im Vorstand

Leider gab es einige personelle Veränderungen. Die 1. Schriftführerin Silvia Begerow hat ihr Amt im vergangenen Jahr aus gesundheitlichen Gründen nieder gelegt. Der Vorstand hat daher den 2. Schriftführer Markus Sander zum 1. Schriftführer gewählt. Reinhard Kabs hat kurz vor seinem Tod sein Amt als 2. Schatzmeister aus gesundheitlichen Gründen niedergelegt. Reinhard Kabs war auch über viele Jahre für unseren Angelhaken verantwortlich. Unsere beiden Sportwarte Britta Wendt und Claudia Janz haben im Sommer des vergangenen Jahres angekündigt, für eine Wiederwahl nicht zur Verfügung zu stehen bzw. das Amt

niederzulegen; beides aus Zeitgründen. Zuletzt ist David Bröcker von seinem Amt als 1. Jugendwart zurückgetreten.

Wolfgang Kracht und Dr. Rainer Becker nahmen auch im vergangen Jahr an den Sitzungen der Pachtgemeinschaft sowie der Fischereigenossenschaft teil. Am Kreisjägertag 2016 hat unser Verein nicht teilgenommen, wird aber im Jahr 2017 wieder dabei sein.

Pachtvertrag für den Eystruper Marschsee verlängert

Der Pachtvertrag der Pachtgemeinschaft läuft im Jahr 2018 aus. Erste Gespräche mit der Fischerei-Genossenschaft für einen neuen Vertrag laufen kurzfristig an. Im Dezember 2016 konnte der Pachtvertrag für den Eystruper Marschsee vorzeitig für weitere 12 Jahre zu für unseren Verein günstigeren Konditionen verlängert werden.

Auch im Jahr 2016 wurden wieder 2 gut besuchte Vorbereitungslehrgänge für die Fischereiprüfung angeboten, die durch den 1. Jugendwart David Bröcker durchgeführt wurden. Diese Aufgaben wird David auch in Zukunft noch übernehmen. Nahezu alle Absolventen konnten als neue Mitglieder für den Verein gewonnen werden.

1.541 Mitglieder

Die Anzahl unserer Mitglieder entwickelte sich wie folgt: Zu den 1.527 per 1. Januar 2016 sind 100 neue Mitglieder hinzugekommen, während 73 ihre Mitgliedschaft zum Jahresende 2016 gekündigt haben und 12 Mitglieder verstarben. Hinzu kam der Ausschluss eines Mitgliedes, woraus sich eine Mitgliederanzahl von 1.541 zum Jahresende 2016 ergab.

Trotz vielfältiger Erinnerungen haben 422 Mitglieder auch für das Jahr 2017 keine Fangmeldung abgegeben oder aber eine Fangmeldung abgegeben, die ungültig war. Der Verein bedankt sich daher für 4.220 Euro an Strafzahlungen, die ausschließlich für Besatz ausgegeben werden, jedoch wäre es besser gewesen, wenn alle Vereinsmitglieder eine gültige Fangmeldung abgegeben hätten.

Im Rahmen der Beitragszahlungen gab es leider einen neuen Negativ-Rekord, nämlich in Form von 75 Rücklastschriften. Wolfgang Kracht wiederholte seine Bitte der Vorjahre, einen Wechsel der Bankverbindung dem Verein unverzüglich mitzuteilen sowie für eine ausreichende Deckung auf dem Konto zu sorgen.

Können jüngere Mitglieder nicht Skat spielen?

In den Wintermonaten gab es wie in den vergangenen Jahren 5 Kartenabende. Diese waren zwar immer noch gut besucht, aber nicht mehr ganz so gut wie früher – offenbar können viele jüngere Mitglieder wohl kein Skat oder Doppelkopf mehr spielen.

Ein beherrschendes Thema war im vergangenen Jahr die von uns angestrebte Öffnung des Intscheder Hafens. Alle beteiligten Parteien sind der Meinung, dass dieser zu öffnen ist. In Vorbereitung für die Öffnung wurde in 2016 der Bodenschlamm des Intscheder Hafens untersucht; leider enthält dieser Schlamm Schwermetalle und kann daher nicht in der Weser verklappt oder auf Äckern verteilt werden. Theoretisch könnte der Schlamm zwar am Rhein deponiert werden, doch würde dies einen nicht darstellbaren Aufwand von rund 250.000 Euro verursachen. Möglicherweise gibt es noch eine andere Lösungsmöglichkeit, doch ist diese noch nicht spruchreif.

Ein weiteres Thema war die Ausweisung der Allerniederung als Natura 2000 Gebiet; es wären Landwirtschaft, Jägerei und Fischerei betroffen gewesen. Dank des unermüdlichen Einsatzes unseres 2. Vorsitzenden Rainer Becker konnten Verbote für uns vermieden werden. Dies ist nicht überall so gut gelaufen. Im Heidekreis wird es wohl kom-

plette Angelverbote geben. Möglicherweise werden sich sogar die Vereine auflösen. Für Verden ist die Verordnung inzwischen im Amtsblatt veröffentlicht und damit geltendes Recht. Somit haben wir hier hoffentlich erst einmal für viele Jahre Ruhe.

Insgesamt ist festzustellen, dass auch in 2016 wieder viel für den Verein geschafft wurde, aber es gibt auch weiterhin genug zu tun.

Nach seinem Bericht bat Wolfgang Kracht um die Genehmigung des Protokolls der Mitgliederversammlung vom 21. Februar 2016, das von allen Mitgliedern in der Geschäftsstellen während der Öffnungszeiten eingesehen werden konnte. Die Abstimmung ergab eine Genehmigung des Protokolls ohne Nein-Stimmen bei 2 Enthaltungen.

Nach dem Bericht unseres 1. Vorsitzenden folgten die Berichte der Ressortleiter. Den Anfang machte unser **1. Gewässerwart Michael Weisenfels**, der auf die Bereiche Fangmeldungen, Arbeitsdienst, Besatz und Fischereiaufsicht sowie ein Novum einging. Seinen Bericht lesen sie bitte ab Seite 20 dieser Ausgabe des Angelhaken.“

Bericht von Sportwartin und Jugendwart

Es folgte der Bericht unserer **1. Sportwartin Britta Wendt**, die darüber informierte, dass das Jahr 2016 mit dem traditionellen Anangeln auf Friedfisch begann. Leider war die Teilnahme von nur 11 Mitgliedern nicht zufriedenstellend. Das gemeinsame Aalangeln sowie die beiden Gemeinschaftsangeln auf Raubfisch waren hingegen gut besucht. Zum Abschluss bedankte sich Britta, die für eine Wiederwahl nicht mehr zur Verfügung steht, für das in den vergangenen Jahren entgegengebrachte Vertrauen und wünschte ihrem Nachfolger alles Gute und viel Erfolg.

Der Bericht des **1. Jugendwart David Bröcker** entfiel, da er beruflich verhindert war. Wolfgang Kracht berichtete anstelle David Bröckers, dass die Jugendgruppe auch im vergangenen Jahr wieder eine Fahrt noch Fehmarn unternommen hat.

Jochen Holste und Bernd Hundertmark geben Erlaubnisscheine für 2017 aus

AngelCENTER Verden

Eine große Auswahl

an Ruten und Rollen,
verschiedenen Futtersorten, Additive und Dipps,
stehen in unseren Regalen für euch bereit.

30% auf alle Futtersorten solange der Vorrat reicht!

Die neue Saison kann kommen, wir sind gerüstet!

Wir sind wieder zu den üblichen Öffnungszeiten
von Montag bis Samstag für euch da.

Reeperbahn 4 · 27283 Verden
Tel.: 0 42 31 - 90 46 192

Öffnungszeiten: **Mo.-Fr.: 9.00-13.00** u. **15.00-18.00 Uhr**
Sa.: 9.00-13.00 Uhr

Wir freuen uns auf euren Besuch!

Bericht des Schriftführers

Nahezu ausgeglichenes Jahresergebnis

Den letzten Bericht trug der **1. Schatzmeister Andreas Lange** vor. Die detailliert vorgetragenen Einnahmen und Ausgaben ergaben unter der Berücksichtigung von Auflösung und Neueinstellung von Rückstellungen, die von der Versammlung bei einer Enthaltung genehmigt wurden, einen Jahresverlust von 369,07 Euro.

Nach den Berichten des Vorstandes berichtete der **Kassenprüfer Uwe Mertins** von der Kassenprüfung und bestätigte, dass die Durchsicht der Sachkonten, Kontoauszüge und Belege sowie der Barkassen keine Beanstandungen gab. Nach seinem Bericht stellte Uwe Mertins den Antrag an die Mitgliederversammlung, den Vorstand zu entlasten. Dieser Antrag wurde einstimmig und ohne Enthaltungen angenommen.

Angler des Jahres Jugend – Claas Hundertmark und Florian Jasper

Angler des Jahres

Es folgten die Ehrungen der Anglerinnen und Angler des Jahres. Bei den Jugendlichen waren dies Florian Jasper, gefolgt von Tobias Scharnhusen und dem Vorjahres-Sieger Claas Hundertmark, bei den Junganglern Denise Schlechte. Angler des Jahres bei den Erwachsenen war Maik Scharnhusen, gefolgt von 9 weiteren Anglerinnen und Anglern auf den Plätzen 2 bis 10.

Denise Schlechte – beste Junganglerin

Angler des Jahres: Jochen Holste, Heiko Seekamp, Rainer Klunk, Britta Wendt, Claudia Jantz (v.l.)

Unsere aktuellen Öffnungszeiten: Immer - Überall.

Online-Banking

VR-Banking App

19.600 Geldautomaten

Sicher online bezahlen

Persönliche Beratung vor Ort

Jeder Mensch hat etwas, das ihn antreibt.

Wir sind für Sie da - wann, wo und wie Sie wollen. Profitieren Sie von unserem Service per Telefon, Online-Banking, über unsere VR-Banking App oder direkt in Ihrer Filiale.

Wir machen den Weg frei.

www.vb-aw.de/app

Volksbank Aller-Weser eG

Fleischerei Kaufhold

Fleischerei · Party Service · Bistro

hmmm – lecker!

Unser Party Service bietet Ihnen täglich:

„Gemischte Bratenplatte mit Beilagen"
Warmer Braten von Schwein, Rind und Pute
– Kartoffelgratin oder Bratkartoffeln –
Gemüseplatte oder frische, gemischte Salatplatte mit verschiedenen Dressings.
(Joghurt- oder American und Vinaigrette)

Als Nachspeise empfehlen wir:
Rote Grütze, Obstsalat frisch mit Vanillesoße oder Pudding – Wir beraten Sie gerne!

Fleischerei Kaufhold
Grüne Straße 33-37, Verden
Tel. 04231 2212
www.fleischerei-kaufhold.de

14,50 € pro Person

TÜV + AU
Inspektion
Reifen Gas
Reifenservice
Klima-Service
Unfallarbeiten
Diagnose-Technik
Fahrzeugglas-Erneuerung
Karosserie-Instandsetzung

Wir wünschen allen Kunden, Freunden und Bekannten allzeit eine GUTE FAHRT.

QR-Code scannen und informieren.

Alles U.M's Auto

Fachwerkstatt aller Fabrikate
Udo Maurischat
Kraftfahrzeugtechnikermeister

Weserstraße 11
27283 VERDEN

Telefon 0 42 31/9 84 80
www.allesumsauto.com

Ehrungen für langjährige Vereinsmitgliedschaften

Im Anschluss an die Berichte des Vorstandes wurden zahlreiche Mitglieder für ihre langjährige Zugehörigkeit zum Verein geehrt. Ihr 25-jähriges Vereins-Jubiläum feierten Christian Barthel, Harald Behnke, Bernd Bohling, Tyron Bolton, Holger Brandt, Gerd Dunkelmann, Uwe Göbbert, Arnold Hildebrand, Arno Hoppe, Werner Iden, Ewald Jeske, Gunter Kienitz, Marc Lemke, Jürgen Mroß, Thomas Peters, Andreas Renk, Thomas Röpe, Peter Schröder, Michael Seedorf, Jens Stüber, Uwe Stüber, Torben Wendelborn, Arno Wendt und Uwe Wolf.

Für 40 Jahre Vereinszugehörigkeit wurden geehrt Horst Brasgalla, Günter Brehmer, Andreas Fumfar, Dieter Hasselhof, Lothar Hoins, Claus Jaschinski, Hartmut Klenke, Klaus Pohling, Erich Stolz, Michael Trost und Robert Warnke.

Das 50-jährige Vereinsjubiläum beging unser Vorstandsmitglied Harald Lange.

Erstmalig in der Vereinsgeschichte wurden 3 Mitglieder für 70 Jahre Vereinszugehörigkeit geehrt. Dies waren Wilhelm Schmidt, Helmut Seemann und Karl-Heinz Weber. Unmittelbar nach der Ehrung wurden die drei zuletzt genannten Jubilare auf Antrag des Vorstandes von der Mitgliederversammlung einstimmig zu Ehrenmitgliedern ernannt.

Vorstandswahlen

Nach einer kurzen Pause folgten die Wahlen zum Vorstand. Der 2. Vorsitzende des Vereins Dr. Rainer Becker, der kommissarische 1. Schriftführer Markus Sander, der 2. Gewässerwart Jochen Holste sowie der 2. Beisitzer Sven Köhler wurden in ihren Ämtern einstimmig bestätigt. Neu in den Vorstand gewählt wurden Tristan Sander als 2. Schriftführer sowie Torben und Lea Kasparak als 1. und 2. Sportwart. Bernd Hundertmark wurde vom 2. zum 1. Jugendwart „befördert“. Auch diese Wahlen erfolgten jeweils ohne

Für 70 Jahre Vereinszugehörigkeit geehrt – Karl-Heinz Weber, Helmut Seemann

Gegenstimme. Offen geblieben sind die Positionen des 2. Schatzmeisters sowie des 2. Jugendwartes, die nun durch den Vorstand interimistisch besetzt werden, sobald geeignete Kandidaten gefunden worden sind.

Zum Abschluss ein Gedicht

Unter dem Punkt Verschiedenes bedankte sich zum Ende der Veranstaltung der Jubilar Helmut Seemann beim Vorstand für die geleistete Arbeit, indem er ein Gedicht auf den Vorstand zum Besten gab und damit auch für die zukünftige Arbeit viel Erfolg und allzeit eine glückliche Hand wünschte.

Um kurz nach 16.00 Uhr wurde die Mitgliederversammlung, die sehr harmonisch verlief, durch den 1. Vorsitzenden Wolfgang Kracht geschlossen.

Euer 1. Schriftführer
Markus Sander

Vereinsveranstaltungen Senioren 2017

Aktion Saubere Ufer		**Samstag**	**29. April**
Anangeln Friedfisch		**Sonntag**	**7. Mai**
Seniorenangeln*		**Sonntag**	**21. Mai**
Aalangeln*		**Samstag**	**17. Juni**
	bis	**Sonntag**	**18. Juni**
Königsangeln Friedfisch		**Sonntag**	**16. Juli**
Casting		**Samstag**	**29. Juli**
Grundelangeln		**Sonntag**	**20. August**
Herbstangeln		**Sonntag**	**10. September**
Abangeln Friedfisch		**Sonntag**	**24. September**
Königsangeln Raubfisch*		**Sonntag**	**8. Oktober**
Abangeln Raubfisch*		**Sonntag**	**19. November**

Anmeldungen zu den jeweiligen Veranstaltungen in den Fachgeschäften Angelcenter Verden, Reeperbahn 4, 27283 Verden und Angelshop Verden, Borsteler Dorfstr. 81, 27283 Verden jeweils in der Woche vor der Veranstaltung von Montag bis Donnerstag 17.00 Uhr und in der Geschäftsstelle zu den offiziellen Öffnungszeiten.

* Am Tag der Veranstaltungen sind die Vereinsgewässer für alle nicht teilnehmenden Vereinsmitglieder bis 12.00 Uhr gesperrt.

Liebe Angelfreunde,

mit unserem „Angelhaken“ informieren wir euch regelmäßig über alle wichtigen Themen in und rund um unseren Verein. Wenn ihr auch zwischendurch aktuell informiert sein wollt, dann liked uns unter

fb.com/sportfischerverden

und seid immer auf dem Laufenden.

Aktion „SAUBERE UFER“ (Aller und Kuhlen)

Am Sonnabend, den 29. April 2017

treffen wir uns zur alljährlichen Uferreinigungsaktion **„Saubere Ufer”**.
In diesem Jahr sollen einige Abschnitte der Aller sowie der Kuhlen (inkl. Eystrup und Stedorf) vom Zivilisationsmüll befreit werden.
Die Teilnahme ist freiwillig. Um zahlreiches Erscheinen wird jedoch gebeten.
Mitzubringen sind: **Gute Laune und Arbeitshandschuhe!**
Im Anschluß an die Aktion reichen wir zum Ausklang wieder einen Imbiss im Vereinshaus.

Treffpunkt: 8.00 Uhr, Vereinsheim Tempelpforte 10

Es laden ein die Gewässerwarte

Achtung Neuregelung:
Bei freiwilliger Teilnahme wird der Einsatz als Arbeitsdienst angerechnet!

Natürlich wurden auch in diesem Jahr unsere Mitglieder für besondere Verdienste geehrt:

25 *Jahre Mitgliedschaft:*

Christian Bartel
Harald Behnke
Bernd Bohling
Tyron Bolton
Holger Brandt
Gerd Dunkelmann
Uwe Göbbert
Arnold Hildebrand
Arno Hoppe
Werner Iden
Edward Jeske
Gunter Kienitz
Marc Lemke
Jürgen Mroß
Thomas Peters
Andreas Renk
Thomas Röpe
Peter Schröder
Michael Seedorf
Jens Stüber
Uwe Stüber
Torben Wendelborn
Arno Wendt
Uwe Wolf

40 *Jahre Mitgliedschaft:*

Horst Brasgalla
Günter Brehmer
Andreas Fumfar
Dieter Hasselhof
Lothar Hoins
Claus Jaschinski
Hartmut Klenke
Klaus Pohling
Erich Stolz
Michael Trost
Robert Warnke

50 *Jahre Mitgliedschaft:*

Harald Lange

70 *Jahre Mitgliedschaft:*

Wilhelm Schmidt
Helmut Seemann
Karl-Heinz Weber

Kapitaler Fisch

Ehrung Senioren:

Manuel Bierzynski
Jens Deterding
Simone Grubert
Jaroslaw Halik
Stefan Heymann
Jannek Meißner

Kapitaler Fisch

Ehrung Junioren:

Lukas Block
Rebecca Kienitz

Angler des Jahres

Jugend:

1. Florian Jasper
2. Tobias Scharnhusen
3. Claas Hundertmark

Jungangler:

Denise Schlechte

Damen und Herren:

1. Maik Scharnhusen
2. Kai Demski
3. Heiko Seekamp
4. Britta Wendt
5. Jochen Holste
6. Joachim Oestmann
7. Gregor Hawiar
8. Claudia Janz
9. Uwe Viertel
10. Reiner Klunk

Taxi 0 42 31 55 00 (Verden) · Taxi 0 42 32 9 41 11 (Langwedel)

Vereinsveranstaltungen Jugend 2017

Anangeln Friedfisch		Sonntag	23. April
Aktion Saubere Ufer		Samstag	29. April
Aalangeln*		Samstag	17. Juni
	bis	Sonntag	18. Juni
Casting		Samstag	29. Juli
Königsangeln Friedfisch		Sonntag	13. August
Sommerhegeangeln		Sonntag	3. September
Königsangeln Raubfisch*		Sonntag	8. Oktober
Abangeln Raubfisch*		Sonntag	19. November

Anmeldungen zu den jeweiligen Veranstaltungen in den Fachgeschäften Angelcenter Verden, Reeperbahn 4, 27283 Verden und Angelshop Verden, Borsteler Dorfstr. 81, 27283 Verden jeweils in der Woche vor der Veranstaltung von Montag bis Donnerstag 17.00 Uhr und in der Geschäftsstelle zu den offiziellen Öffnungszeiten.

* Am Tag der Veranstaltungen sind die Vereinsgewässer für alle nicht teilnehmenden Vereinsmitglieder bis 12.00 Uhr gesperrt.

Termine Junganglergruppe 2017

Gewässerschau II, 14.30 Uhr, Vereinsheim	Samstag	8. April
Aktion Saubere Ufer, 8.00 Uhr, Vereinsheim	Samstag	29. April
Ausflug Bremerhaven, 8.00 Uhr, Treffpunkt folgt	Sonntag	7. Mai
Angeln, 14.30-18.00 Uhr, Vereinsheim	Sonntag	13. Mai
Castingnachmittag, 15.00 Uhr, Vereinsheim	Samstag	27. Mai
Angeln, 14.30-18.00 Uhr, Vereinsheim	Samstag	17. Juni
Angeln, 14.30-18.00 Uhr, Vereinsheim	Samstag	8. Juli
Stallgasse, Uhrzeit und Treffpunkt folgen	Freitag	4. August
Nachtangeln, 18.00-10.00 Uhr, Treffpunkt folgt	Samstag	19. August
Angeln, 14.30-18.00 Uhr, Vereinsheim	Samstag	2. September
Grundelpokal, 14.30-18.00 Uhr, Vereinsheim	Samstag	23. September
Angeln, 14.00-17.30 Uhr, Vereinsheim	Samstag	21. Oktober
Basteln, 15.00 Uhr, Vereinsheim	Samstag	11. November
Weihnachtsfeier, Uhrzeit und Treffpunkt folgen	Samstag	9. Dezember

Änderungen von Terminen, Uhrzeiten und Treffpunkten bleiben vorbehalten.
Bei Interesse bitte bei Bernd Hundertmark melden!

SAISON
KRAC

PELZER EXE Schirm Nubro
Die Mittelstange kann nach dem Aufspannen abgeschraubt und im 45grad-Winkel oberhalb eingeschraubt werden. Dadurch hat man keine unerwünschte Stange mittig unter dem Schirm.

nur 69.95

Ein Stuhl für echte M
Die besonders üppig gepolsterte Sitzfl
und die angenehme Sitzhöhe sorgen beim B
Sitzkomfort. Auch der Bezug der Sitz- und Rück
weichen Vlies ist nicht nur in der kalten Jahres
Die Aluminium-Armlehnen sind mit einem abnehml
Die Rückenlehne ist verstellbar. Die 4 höhenverstellbare
eine optimale Ausrichtung

Rutenkoffer

110cm **32.95**
130cm **36.95**
155cm **39.95**

Klassischer Rutenkoffer mit 3 getrennten Abteilenfür montierte Ruten. Die lange Außentasche, die über die ganzeLänge geöffnet werden kann, nimmt Schirm und Banksticks auf.
Mit 2 verstellbaren Rucksack-Schultergurten,Tragegriff und robusten Hängeösen oben und unten.

auf 100 Meter
Noch nie gab
kompromis
Feed
für die ex
Wurfdist
Übersetzung, Schnurfa
Spulendesign, Getriebe
- all diese P
wurden gen
diesen Zweck opti

NEU

DAM SPEZI STICK
TELE EEL 2.70m /25-75G

nur 69.95

KASTEN
mit einer Klapplade
7 bis 13 Unterteilungen

nur 45.-

FOX EOS CARP Länge 3,60m - 3lb

bei Abnahme von 3 Stück Stück nur 39.-

ANGEL DEPOT REMMERT · Am Mußriedegraben 11 · 31582

Montag bis Freitag 9–13 und

NSTART
CHER!

Männer - bis zu 150 Kg!
äche und Rückenlehne
oss Chair für optimalen
enfläche aus angenehm
eit äußerst komfortabel.
aren Vliesbezug bezogen.
n Tellerfüße gewährleisten
g auf fast jedem Untergrund.

statt 159,90

nur **99,95**

PELZER Executive BOSS CHAIR

PELZER XT LIGHT CHAIR

Sehr stabiler Stuhl mit kleinem Packmaß. Durch den stabilen Rahmen ist der XT Light Chair **bis zu 150Kg belastbar.** 4 höhenverstellbare Beine mit stabieln Tellerfüßen.

statt 85,90

nur **39,95**

Feedern
Distanz?
es eine
sslosere
derrolle
tremen
anzen.
ssung,
power
unkte
au für
miert.

nur **59,95**

Browning Extreme Feeder Rolle

Zebco Santonica

Aktuelle Front- und Heckbremsrollen. Das leichtgängige Getriebe mit Kugellagern und der ausgewuchtete Lauf sind ebenso selbstverständlich wie die unendliche Rücklaufsperre.

Modell 620 - 200/0,20 **35,90**
Modell 630 - 330/0,20 **36,90**
Modell 640 - 260/0,30 **37,90**
Modell 650 - 200/0,35 **39,50**

nur **14,95**

STEELPOWER PIRATE TELE SURF

Ausziehbare Surf Ruten für die Distanzangelei auf Dorsch oder Plattfische. Leicht zu transportieren und zu verstauen.

statt 49,95

nur **29,95**

DAM BACKBONE BOLO

Kompromisslose Bolognese-Rute in 2 Längen mit einem hervorragenden Preis-Leistungsverhältnis.

5m-5-25g **26,95**
6m-5-25g **29,95**

Nienburg · Telefon (0 50 21) 51 88 · Telefax (0 50 24) 98 10 551

14 – 18 Uhr Samstag 9 – 13 Uhr

Deutlich über 1000 Fangmeldungen ausgewertet

In jedem Jahr werden die Fangmeldungen unserer Mitglieder in der Fangstatistik zusammengefasst und bilden die Basis für gezielte regionale Besatzmaßnahmen, aber auch überregional für Aktionen von Behörden und anderen öffentlichen Einrichtungen. Sie helfen, Entwicklungen in der Wasserwelt zu erkennen und mit Zahlen zu untermauern. Als anerkannter Naturschutzverein haben wir die Pflicht, Nachweise über Fang und Besatz zu erbringen. Diese Informationen melden wir z.B. an den Niedersächsischen Landesbetrieb für Wasserwirtschaft, Küsten- und Naturschutz (NLWKN), der seinerseits die eigenen Daten mit Angaben aller meldenden Vereine abgleicht und so eine Datengrundlage für umweltschützende Maßnahmen schafft. Unterbleiben diese Fangmeldungen, kann unser Verein mit hohen Strafen belegt werden, die bis zum Angelverbot für uns alle gehen können. Auch die Pachtgemeinschaft Weser IV erhält unsere ausgewerteten Daten als Basis für die Besatzakivitäten der gemeinschaftlichen gepflegten Abschnitte von Weser und Aller.

Leider nahmen auch in der letzten Saison eine Reihe von Vereinskollegen diese Zusammenhänge nicht recht ernst. Es waren zwar deutlich über 1000 Fangmeldungen auswertbar, 440 jedoch fehlten, waren unvollständig oder kamen deutlich zu spät. Der Satzung entsprechend wurde bei den Säumigen die kleine Motivationshilfe in Höhe von 10,– €€ abgebucht, wenn zum Stichtag 10. Januar 2017 keine Fangmeldung vorlag.

Die abgegebenen Fangmeldungen erfassten 21 Gewässer, aus denen der Fang von 18 Fischarten gemeldet wurde. Einzelmeldungen für Brassen, Güster, Alande, usw. wurden den „Weißfischen“ zugeschlagen, da nur diese als Sammelbegriff von den anderen Institutionen abgefragt werden.

Für die Auswertung und Aufbereitung der abgegebenen Fangmeldungen waren auch in diesem Jahr etwa 40 Arbeitsstunden notwendig.

Die allermeisten abgegebenen Fangmeldungen waren formal in Ordnung und konnten für die Statistik benutzt werden. Es gab jedoch wieder einige völlig unbrauchbare Meldungen, deren Eintragungen entweder kaum lesbar oder die schwer zerknittert waren oder in denen sich die Angaben in der laufenden Liste nicht mit der Zusammenfassung deckten. Ebenso fehlten bei einigen Meldungen die Zusammenfassungen völlig. Dadurch erhöht sich der Zeitbedarf für die Auswertung deutlich, weil wir natürlich immer versuchen, die schwer zugänglichen Informationen abzugleichen und eine möglichst umfassende Aufstellung zu erarbeiten. Gern können sich Mitglieder, die Probleme bei der Bearbeitung ihrer Fangmeldung haben, während der Öffnungszeiten der Geschäftsstelle im Dezember vor dem Stichtag helfen lassen und bei dieser Gelegenheit die Fangmeldung gleich abgeben.

Wiederum fehlten bei einigen Fangmeldungen die Unterschriften. Deshalb waren diese Erlaubnisscheine das ganze Jahr 2016 über nicht gültig. Eine Überprüfung beim Angeln hätte wegen dieser vermeidbaren Nachlässigkeit zu Beanstandungen wegen nicht ordnungsgemäßer Papiere geführt, die bis zur Anzeige wegen Schwarzfischerei führen können. Deshalb soll die kleine Motivationshilfe von 10.-€Strafgeld bei fehlender Unterschrift alle Mitglieder dazu veranlassen, sofort nach Erhalt der neuen Erlaubnisscheine eine Unterschrift an die richtige Stelle zu setzen, um die völlig unnötige Beanstandung der Papiere zu vermeiden. Neumitglieder werden bei der Abholung der Papiere sehr deutlich im Einzelgespräch darauf hingewiesen.

Das typische Auf und Ab

Die Gesamtzahl an gefangenen Fischen nimmt seit 2000 tendenziell ab, obwohl immer mal „bessere“ Jahre über dem Durchschnitt dabei sind. Auch 2016 war ein eher unterdurchschnittliches Jahr, weil es kaum länger anhaltende, gleichmäßige Wetter-

Fangmengenübersicht für das Jahr 2016 für die Gewässer des VdSf und der Pachtgemeinschaft Weser IV zusammen

Basis 1050 abgegebene Fangmeldung für 2016 – Michael Weisenfels Januar 2017

Fischart	Aal		Bachforelle		Barbe		Barsch		Graskarpfen		Hecht		Lachs		Meerforellen		Quappen		Rapfen		Schleie		Schuppenkarpfen		Spiegelkarpfen		Weißfisch		Wels		Zander		Gesamt	
Gewässer VdSf	St.	kg	St.	kg	St.	kg	St.	kg	St.	kg	St.	kg	St.	kg	St.	kg	St.	kg	St.	kg	St.	kg	St.	kg	St	kg	St.	kg	St.	kg	St.	kg	St.	kg
Eystruper Marschsee	4	2,00	0	0,00	0	0,00	8	1,75	0	0,00	8	28,40	0	0,00	0	0,00	0	0,00	0	0,00	0	0,00	4	14,42	2	12,00	27	15,00	0	0,00	1	1,30	54	74,87
Stedorfer Baggersee	1	1,00	0	0,00	0	0,00	3	0,68	0	0,00	2	3,40	0	0,00	0	0,00	0	0,00	0	0,00	0	0,00	3	33,00	1	11,50	18	6,50	0	0,00	0	0,00	28	56,08
Kuhlen im Busch	0	0,00	0	0,00	0	0,00	0	0,00	0	0,00	0	0,00	0	0,00	0	0,00	0	0,00	0	0,00	0	0,00	0	0,00	0	0,00	0	0,00	0	0,00	0	0,00	0	0,00
Vierkuhle	7	1,80	0	0,00	0	0,00	5	1,20	0	0,00	1	2,50	0	0,00	0	0,00	0	0,00	0	0,00	1	1,00	0	0,00	2	4,50	11	21,00	0	0,00	0	0,00	27	32,00
Süderstädtische Kuhlen	5	1,50	0	0,00	0	0,00	2	0,80	0	0,00	3	4,80	0	0,00	0	0,00	0	0,00	0	0,00	3	2,40	2	9,80	2	5,40	8	11,40	0	0,00	0	0,00	25	36,10
Herzkuhle	1	0,40	0	0,00	0	0,00	2	0,60	0	0,00	1	2,80	0	0,00	0	0,00	0	0,00	0	0,00	2	1,20	1	3,40	2	6,30	5	8,40	0	0,00	0	0,00	14	23,10
Zwillingskuhle	2	0,81	0	0,00	0	0,00	0	0,00	0	0,00	0	0,00	0	0,00	0	0,00	0	0,00	0	0,00	0	0,00	0	0,00	0	0,00	12	9,80	0	0,00	0	0,00	14	10,61
Kirchlinteher Tonkuhlen	6	2,87	0	0,00	0	0,00	1	0,22	0	0,00	3	4,83	0	0,00	0	0,00	0	0,00	0	0,00	9	10,65	3	6,90	6	21,20	105	12,20	0	0,00	0	0,00	133	58,87
Alfreds Kuhle	1	0,30	0	0,00	0	0,00	3	0,80	0	0,00	1	2,40	0	0,00	0	0,00	0	0,00	0	0,00	1	0,40	0	0,00	0	0,00	3	1,80	0	0,00	0	0,00	9	5,70
Rundes Loch	0	0,00	0	0,00	0	0,00	0	0,00	0	0,00	0	0,00	0	0,00	0	0,00	0	0,00	0	0,00	0	0,00	0	0,00	0	0,00	0	0,00	0	0,00	0	0,00	0	0,00
Ahneberger See	2	1,45	0	0,00	0	0,00	0	0,00	0	0,00	0	0,00	0	0,00	0	0,00	0	0,00	0	0,00	2	1,56	2	8,50	9	61,30	2	0,90	0	0,00	0	0,00	17	73,71
Gesamt	29	12,13	0	0,00	0	0,00	24	6,05	0	0,00	19	49,13	0	0,00	0	0,00	0	0,00	0	0,00	18	17,21	15	76,02	24	122,2	191	87	0	0,00	1	1,30	304	297,33

Fischart	Aal		Bachforelle		Barbe		Barsch		Graskarpfen		Hecht		Lachs		Meerforellen		Quappen		Rapfen		Schleie		Schuppenkarpfen		Spiegelkarpfen		Weißfisch		Wels		Zander		Gesamt	
VdSf / Pachtgemein.	St.	kg	St.	kg	St.	kg	St.	kg	St.	kg	St.	kg	St.	kg	St.	kg	St.	kg	St.	kg	St.	kg	St.	kg	St	kg	St.	kg	St.	kg	St.	kg	St.	kg
Aller	222	90,49	0	0,00	3	9,70	114	26,77	0	0,00	46	118,35	0	0,00	0	0,00	21	21,00	0	0,00	0	0,00	2	3,60	2	22,50	205	219,92	2	3,50	4	10,59	621	526,42
Alte Aller	5	3,00	0	0,00	2	7,10	4	1,6	0	0,00	15	38,30	0	0,00	0	0,00	0	0,00	0	0,00	0	0,00	5	37,30	3	6,20	113	174,20	3	3,50	0	0,00	150	271,20
Großer Amedorfer Stau	0	0,00	0	0,00	0	0,00	0	0,00	0	0,00	0	0,00	0	0,00	0	0,00	0	0,00	0	0,00	0	0,00	0	0,00	0	0,00	0	0,00	0	0,00	0	0,00	0	0,00
Kleiner Amedorfer Stau	0	0,00	0	0,00	0	0,00	0	0,00	0	0,00	0	0,00	0	0,00	0	0,00	0	0,00	0	0,00	0	0,00	0	0,00	0	0,00	0	0,00	0	0,00	0	0,00	0	0,00
Nonnenahe	4	1,47	0	0,00	0	0,00	0	0,00	0	0,00	3	5,80	0	0,00	0	0,00	0	0,00	0	0,00	0	0,00	0	0,00	0	0,00	0	0,00	0	0,00	0	0,00	7	7,27
Steinkuhle	0	0,00	0	0,00	0	0,00	0	0,00	0	0,00	2	3,40	0	0,00	0	0,00	0	0,00	0	0,00	0	0,00	0	0,00	0	0,00	8	25,20	0	0,00	0	0,00	10	28,60
Weser	516	218,20	0	0,00	17	47,6	309	115,02	3	22,10	53	169,94	2	8,10	5	15,20	0	0,00	1	3,10	1	1,00	10	53,05	9	60,96	1479	2042,85	21	142,00	166	344,69	2592	3243,81
Kanal bei Daverden	0	0,00	0	0,00	0	0,00	0	0,00	0	0,00	0	0,00	0	0,00	0	0,00	0	0,00	0	0,00	0	0,00	0	0,00	0	0,00	0	0,00	0	0,00	0	0,00	0	0,00
Kanal bei Dörverden	0	0,00	0	0,00	0	0,00	0	0,00	0	0,00	0	0,00	0	0,00	0	0,00	0	0,00	0	0,00	0	0,00	0	0,00	0	0,00	0	0,00	0	0,00	0	0,00	0	0,00
Dummet bei Hönisch	0	0,00	0	0,00	0	0,00	0	0,00	0	0,00	0	0,00	0	0,00	0	0,00	0	0,00	0	0,00	0	0,00	0	0,00	0	0,00	0	0,00	0	0,00	0	0,00	0	0,00
Gesamt	747	313,16	0	0,00	22	64,40	427	143,39	3	22,10	119	335,79	2	8,10	5	15,20	21	21	1	3,10	1	1,00	17	93,95	14	89,66	1805	2462,17	26	149,00	170	355,28	3380	4077,3

Fischart	Aal		Bachforelle		Barbe		Barsch		Graskarpfen		Hecht		Lachs		Meerforellen		Quappen		Rapfen		Schleie		Schuppenkarpfen		Spiegelkarpfen		Weißfisch		Wels		Zander		Gesamt	
Alle Gewässer	St.	kg	St.	kg	St.	kg	St.	kg	St.	kg	St.	kg	St.	kg	St.	kg	St.	kg	St.	kg	St.	kg	St.	kg	St	kg	St.	kg	St.	kg	St.	kg	St.	kg
Gesamtsumme	776	325,29	0	0	22	64,40	451	149,44	3	22,10	138	384,92	2	8,10	5	15,20	21	21	1	3,10	19	18,21	32	169,97	38	211,86	1996	2549,17	26	149,00	171	356,58	3684	4374,63
																															dazu	Katzenweise	1236	114,20
																															dazu	Grundeln	2995	198,20
																															Entnommene Fische		7915	4687,03

Fischart	Aal 2015		Bachforelle 2015		Barbe 2015		Barsch 2015		Graskarpfen 2015		Hecht 2015		Lachs 2015		Meerforellen 2015		Quappen 2015		Rapfen 2015		Schleie 2015		Schuppenkarpfen 2015		Spiegelkarpfen 2015		Weißfisch 2015		Wels 2015		Zander 2015		Gesamt 2015	
Vergleich zu 2015	St.	kg	St.	kg	St.	kg	St.	kg	St.	kg	St.	kg	St.	kg	St.	kg	St.	kg	St.	kg	St.	kg	St.	kg	St	kg	St.	kg	St.	kg	St.	kg	St.	kg
Gesamtsumme 2015	1101	406,49	0	0,00	46	116,16	677	203,02	3	26,50	168	542,8	6	27,40	4	14,80	17	9,77	5	14,5	14	26,19	43	217,35	39	258,59	2823	2723,83	57	680,21	156	415,03	6275	5752,85
Abweichung abs.	-325	-81,20	0	0,00	-24	-51,76	-226	-53,58	0	-4,40	-30	-157,88	-4	-19,30	1	0,46	4	11,23	-4	-11,40	5	-7,98	-11	-47,38	-1	-46,73	-827	-174,66	-31	-531,21	15	-58,45	-2591	-1378,22
Abweichung rel. %	-30	-20	0	0	-52	-45	-33	-26	0	-17	-18	-29	-67	-70	25	3	24	115	-80	-79	36	-30	-26	-22	-3	-18	-29	-6	-54	-78	10	-14	-41	-24
																															dazu	Katzenweise	1628	132,20
																															Entnommene Fische		7903	5885,05
																															Abweichung abs.		12	-1198,02
																															Abweichung rel. %		0	-20

Die Fangstatistik für 2016 verbucht Fänge aus 21 Gewässern.

TOP AUSWAHL – TOP PREISE
Oster Special
Aktionszeitraum bis 17.04.17
15%
Aktionsrabatt
SALE
Einzelteile
50%
reduziert
Verschiedene Motive
Jinza
49 €
FOX
RAGE
2017
PREDATOR
399 €
Grauvell
QUANTUM
SPECIALIST
Homepage mit Onlineshop
Der neue Online-Shop ist da!
www.angelshop-verden.de
Find us on:
facebook
ANGELSHOP VERDEN
Borsteler Dorfstr. 81, 27283 Verden
Tel: 04231 – 8704980
Öffnungszeiten:
Mo.-Fr. 9-13 Uhr u. 15-18 Uhr / Sa. 9-14 Uhr

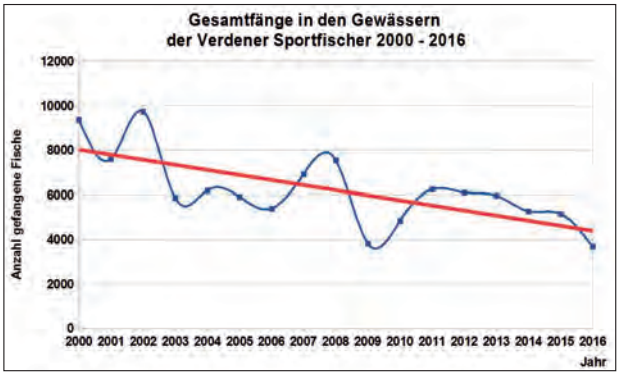

Die Gesamtfänge lagen im den letzten Jahr leicht unter dem Trend.

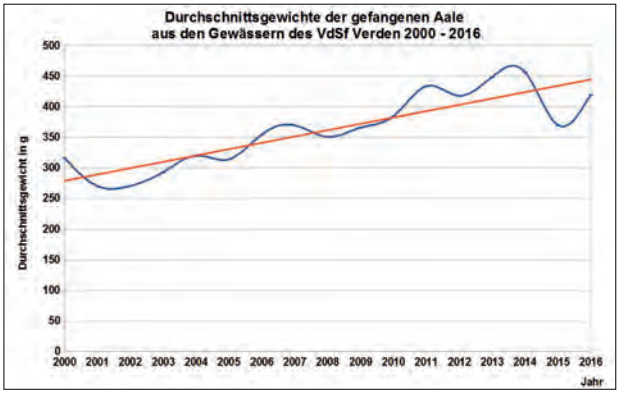

Die Aalfänge gingen in den letzten Jahren deutlich zurück.

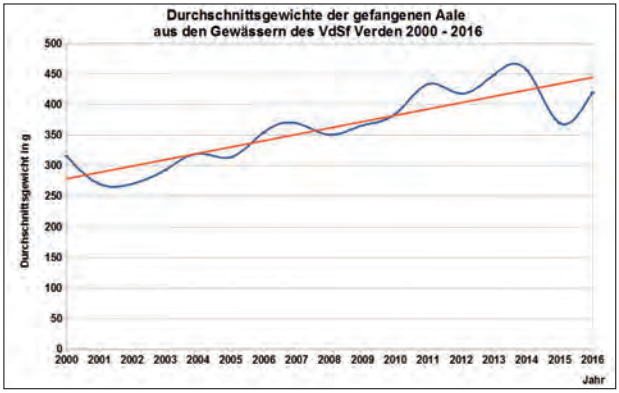

Die Durchschnittsgewichte der gefangenen Aale zeigen nach der Reduzierung des Mindestmaßes starke Schwankungen.

phasen gab. Hohe Temperaturen wechselten sich sehr schnell mit intensiven Regenfällen ab; auch Temperaturstürze von über 30°C in nur 3 Wochen waren im Herbst zu verzeichnen. Diese starken Veränderungen laufen meist parallel zu starken Luftdruckschwankungen, die wiederum Einfluss auf das Verhalten der Fische nehmen.

Die Gesamtzahl der gefangenen Aale ist im Vergleich zum Vorjahr wiederum gesunken (2015: 1101; 2016: 776). Dennoch machen sich die ständigen Aal-Besatzmaßnahmen der letzten Jahre bemerkbar, denn das Durchschnittsgewicht der gefangenen Aale liegt immer noch unter dem Trend. Wichtig in diesem Zusammenhang ist, dass wir jetzt die zweite Aalsaison haben, in der die heraufgesetzten Mindestmaße von 40cm auf 45cm sowie die Aalschonzeit ab Oktober greifen. Diese Maßnahmen lassen einen deutlichen Einfluss auf die Aalpopulation erwarten und zeigen sich jetzt in den statischen Auswertungen bereits als Trends.

Die Fangmengen der anderen wichtigen Fischarten wie Weißfisch, Hecht und Zander sind ebenso im Vergleich zu 2000 rückläufig. Auch hier gibt es „bessere“ Jahre, in denen Fangzahlen über dem Durchschnitt erreicht wurden. Leider war 2016 wetterbedingt nicht so ein Jahr. Neben den gemeldeten Fängen maßiger Zander, die ziemlich genau im Trend liegen, gibt es eine Vielzahl mündlicher Meldungen über die Fänge untermaßiger Zander, die nach dem vorsichtigen Abködern wieder in ihre Ge-

Die Gesamtfangmenge an Welsen nahm in den letzten Jahren tendenziell deutlich zu.

Es werden nach wie vor nur sehr wenige Schleien in unseren Gewässern gefangen.

wässer zurückgesetzt wurden. Da diese Fische durch das ihnen reichlich zur Verfügung stehende Futter (Grundeln) sehr gut Bedingungen vorfinden, ist in den nächsten Jahren mit einer Steigerung der Zanderfänge zu rechnen.

Die Fangzahlen von Welsen nehmen mit Schwankungen seit 2000 deutlich zu. Im letzten Jahr wurden 26 Welse gefangen, was den steigenden Trend an gemeldeten Welsfängen seit 2000 unterstützt. Es scheint, dass der Wels die biologische Nische besetzt, die durch den Rückgang der Aale entstanden ist. Ebenso ist der Fraßdruck der Aale auf Welslaich und -jungfische gesunken, sodass die Population wachsen kann. Auch den Welsen kommt das überreichliche Angebot an Grundeln als Futterfischen zu Gute, was sich auch in den nächsten Jahren in hohen Fangzahlen niederschlagen wird.

Trotz regelmäßiger Besatzmaßnahmen werden nach wie vor nur sehr wenige Schleien (2016: 19) gefangen. Das ist sehr verwunderlich, da ausreichend geeignete Gewässer (Kuhlen und kleine Teiche um Verden) für diese Fischart zur Verfügung stehen. Auch Testbefischungen zeigen, dass Schleien in großer Anzahl unsere Gewässer bevölkern. Anscheinend versuchen sich nur einige wenige Spezialisten an diesem sehr schönen, aber auch recht heimlichen Fisch, der nicht ganz einfach zu überlisten ist. Um so schöner sind deshalb die gemeldeten Fänge von mehreren kapitalen Schleien aus Kirchlinteln, die einen Hinweis auf die guten Schleienbestände in unseren Gewässer geben.

Leider gab es in wie in den letzten Jahren weiterhin Fänge von unerwünschten Fischen wie Grundeln und Katzenwelsen in unseren Gewässern. Um die Verbreitung dieser fremden Arten nicht weiter zu forcieren, dürfen sie keinesfalls als Köderfische in anderen Gewässer eingesetzt werden, als in dem sie gefangen wurden. Die Verschleppung dieser Fische zieht auch empfindliche Strafen für den Verursacher mit sich. Katzenwelse wie Grundeln sind direkt nach dem Fang fischgerecht zu töten und dürfen nicht wieder zurück gesetzt werden.

Dadurch soll ihre Anzahl in unseren Gewässern verringert werden. Auch die durchgeführten Hegeangelveranstaltungen speziell

auf diese Fischarten zielten auf die Verringerung der Bestände an diesen unerwünschten fremden Arten.

Auch 2016 bildete der Aal den Schwerpunkt der Besatzmaßnahmen

Wie auch die Jahre zuvor erfolgte der Besatz mit gut konditionierten Besatzfischen überwiegend im Herbst. Einzelne Fischarten waren jedoch auch im letzten Jahr nur im Frühjahr erhältlich; deshalb wurden z.B. Weißfische bereits zu diesem Zeitpunkt besetzt.

Weil die Aalfänge und damit die vermutete Bestandshöhe von Aalen in den letzten Jahren dramatisch eingebrochen sind, haben die Angler die Besatzmaßnahmen für Aal in der Aller und Weser in den Jahren intensiviert und wurden dabei finanziell vom Land Niedersachsen unterstützt. Leider sind die Angler die einzige Gruppe, die diese Erhaltungsmaßnahmen unter Ausschöpfung aller finanziellen und personellen Möglichkeiten ergreift; die Berufsfischerei leistet nur einen sehr geringen Beitrag über ihre Pachtbeiträge, von denen ein Teil für Besatzmaßnahmen aufgewendet wird.

Die Besatzerhöhung kann aber nur eine Maßnahme zum Erhalt des Aales sein. Dringend ist ebenso die Durchgängigkeit der Flusssysteme, die Reduzierung von Aalfängen durch Reusen- und Netzfischerei sowie die Regulierung der Kormorane erforderlich, um größeren Mengen laichfähiger Fische die Wanderung in ihr Laichgebiet im Golf von Mexiko zu ermöglichen.

Natürlich kamen auch andere Fischarten als Satzfische in für sie typische und geeignete Gewässer: Karpfen sowie Schleien und Weißfische in die Stillgewässer und ruhigen Abschnitte der Fließgewässer des Vereins. Der Besatz mit Hechten und Zandern stand im letzten Jahr auf dem Prüfstand. Nach aktueller Forschung ist ein genereller Besatz mit diesen Fischarten eher schädlich, als dass er den Fischbeständen nutzt. Da gewässerfremde Fische nicht so gut an die Bedingungen in einem Gewässer angepasst sind, wie Fische, die aus diesem Gewässer stammen, schwächen sie den Gesamtbestand eher, als das sie ihn stärken. Besatz macht nur Sinn, wenn die angestammten Fische keine Laichmöglichkeiten vorfinden und sich nicht reproduzieren können. Da Zander in unseren Gewässern aber sehr gute Laich- und Aufwachsmöglichkeiten haben, ist ein Besatz mit Zandern kontraproduktiv. Hechte finden stellenweise auch gute Laichmöglichkeiten vor (sie benötigen überschwemmte Wiesen und Flachwasser), aus denen die Jungfische das gesamte Flusssystem besiedeln können.

Auch Lachs- und Meerforellenbrütlinge kamen wieder in die kleinen Zuläufe zur Aller, sodass wir alles in unserer Macht stehende getan haben, diese herrlichen Fische in der Region zu erhalten. Die Besatzmassnahmen sind die Basis dafür, dass wir überhaupt auf diese Fische angeln dürfen und bei geglücktem Fang eines maßigen Fisches diesen auch entnehmen dürfen. Andere Vereine an großen Flüssen wie Rhein oder Elbe besetzen nicht mit Lachs oder Meerforellen und dürfen dementsprechend auch keine Fische entnehmen.

Im Sommer 2015 gab es ein Fischsterben durch Sauerstoffmangel im Intscheder Hafen, wie es in der Vergangenheit auch immer mal im Abstand einiger Jahre aufgetreten ist. Der Zugang zu diesem Gewässer ist für Fische nur bei Hochwasser in der kalten Jahreszeit möglich. Offenbar nutzen die Fische diesen ruhigen Gewässerabschnitt gern für ihre Winterruhe und ziehen hier hinein. Mit sinkendem Pegelstand ab dem Frühjahr bis in den Herbst hinein sind die Fische jedoch nicht mehr in der Lage, das Gewässer zu verlassen. Heizt sich während des Sommers dann diese natürliche „Fischfalle“ auf, sinkt der Sauerstoffgehalt unter die kritische Grenze und die Fische sterben. Abhilfe schafft eine Wiederanbindung des Intscheder Hafens an den Hauptstrom, damit die Fische nach freien Stücken passieren können. Vorbereitende Arbeiten wie die Bestimmung der Schlammdicke und die Laboruntersuchung der Zusammensetzung des Schlammes sind abge-

Bömeke GmbH & Co. KG
Dachdeckereibetrieb

Flachdächer Gründächer
Bedachungen Fassadenverkleidung
Bauklempnerei Dachreparaturen Asbestabbruch

Büro Eitzer Straße 13
27283 Verden (Aller)

Telefon (04231) 24 50
Telefax (04231) 8 31 02

Gesch.-F. Ralf Bömeke
E.Mail ralf@boemeke.com

AMD-Spediteure
Die Umzugs-Experten

Verdener Möbeltransporte ALBRECHT GMBH

- Haushaltsauflösungen u. Möbelverwertungen
- Möbel- u. Küchenmontagen
- Mietmöbelwagen u. Fahrer
- Umzüge an jeden Ort
- Vollservice-Umzüge
- Kleintransporte u. Lagerungen

Büro: Bremer Straße 22, 27283 Verden
Telefon 04231/936099 · Fax: 77402

LANDHOTEL
Zur Linde
superior
Hotel Restaurant Partyservice

Saisonale Gerichte: wie Grünkohl, Spargel und Wild

Beachten Sie auch unsere Angebote & Aktionen auf unserer Homepage

Schauen Sie vorbei und genießen Sie gute Küche-
Das Team vom Landhotel Zur Linde freut sich auf Ihren Besuch!

Landhotel Zur Linde • Thedinghauser Straße 16 • 27283 Verden
Telefon 04231-29800 • Telefax 04231-84317
info@landhotelzurlinde.de • www.landhotelzurlinde.de

schlossen und es zeigt sich ein Weg, wie diese „Fischfalle“ möglicherweise entschärft werden kann. Da hier jedoch noch Gespräche laufen, sind die nächsten Schritte noch nicht abschließend definiert.

Die Besatzplanung für 2017 ist gestartet. Auch in diesem Jahr liegt der Schwerpunkt auf den Besatz im Herbst. Wiederum wird der Aalbesatz sehr stark ausfallen, da das Land Niedersachsen auch in diesem Jahr die Aale fördert und unser Verein durch das starke Engagement für den Aal in den letzten Jahren die Förderungsstatuten erfüllen kann. Der Besatz mit Hechten und Zandern in unseren Gewässern ist aus den bereits genannten Gründen sehr kritisch zu betrachten, da wir in der Aller und Weser selbst reproduzierende Bestände beider Arten haben.

Leider gibt es immer wieder „Unverbesserliche“

Die Fischereiaufsicht unter der Leitung von Jochen Holste stellte auch in diesem Jahr leider wieder Verstöße gegen die Gewässerordnung fest. Einige uneinsichtige Vereinskollegen waren der Meinung, gesperrte Wege oder Wiesen befahren zu können und Lagerfeuer am Wasser anfachen zu dürfen.

Leider reagierten sie dann auch noch mit unangemessenen Verhaltensweisen und vergessen, das die Gewässeraufsicht unser eigenes Selbstkontrollinstrument ist. Sie wird zum größten Teil durch Vereinskollegen vorgenommen, die als Ehrenbeamte der Stadt Verden für uns Sportfischer tätig sind. Deshalb ist vernünftiger Umgang von uns untereinander, auch und grade bei Kontrollen, sehr wichtig. Sobald es unserer Gewässeraufsicht nicht mehr möglich ist, die Kontrollen in einem angemessenen Rahmen durchzuführen, wird die Polizei zur Hilfe gerufen. Dieses hat dann für den Uneinsichtigen erheblich stärkere Folgen, denn es kommt sehr schnell zu Anzeigen durch die Polizei. Den Fischereiaufsehern unseres Vereins, die dieses Ehrenamt teilweise seit Jahren ausüben, gebührt wiederum unser Dank für ihre nicht einfache Aufgabe.

2016 gab es wiederum regelmäßige Arbeitsdienste

Im Rahmen der Gewässerpflege, der unser Verein verpflichtet ist, hat der Gewässerausschuss von März bis November wiederum fast jeden Samstag Erhaltungsarbeiten an den betreuten Gewässern geleistet. Hierbei wird ein fester Stamm ausgebildeter Vereinsangehöriger (Motorsägenschein, usw.) von eingeladenen Vereinsmitgliedern unterstützt, die ihren Arbeitsdienst ableisten. Die Verpflichtung zum Arbeitsdienst ist Teil unserer Vereinssatzung und wurde vom überwiegenden Teil der eingeladenen Mitglieder auch erfüllt. Leider gab es wieder einige Vereinsmitglieder, die auch mehrere Alternativtermine nicht wahrnehmen konnten. Diese Mitglieder müssen dann einen finanziellen Ausgleich leisten. Für den unermüdlichen Einsatz an fast jedem Sonnabend von März bis November geht ein besonderer Dank an den Gewässerausschuss.

Ergänzt wurde auch in 2016 der aktive Umweltschutz durch die jährliche „Aktion saubere Ufer“, bei der Vereinsmitglieder freiwillig den Müll an den Gewässern um Verden einsammeln und zur ordnungsgemäßen Entsorgung bereitstellen.

Ausblick für 2017

Auch in diesem Jahr werden wir die uns selbst gestellten Aufgaben im und am Wasser wahrnehmen und umsetzen. Aber für 2017 gibt es eine besondere Möglichkeit, sich im Rahmen eines umfassenden Projektes für den Lebensraum „Wasser“ einzusetzen. Um die Sanierung bzw. den Neubau zahlreicher Fischtreppen in Deutschland zielgerichtet auszuführen, fehlen noch detaillierte Erkenntnisse zum Wanderverhalten der Flussfische. Hier können wir „Angeln für die Wissenschaft“. Details zu diesem Projekt finden sich im Artikel unseres zweiten Vorsitzenden Dr. Rainer Becker.

Michael Weisenfels
Erster Gewässerwart

Jochen Holste
Zweiter Gewässerwart

Holz
ist meine
Leidenschaft

Rolf Vogelsang
Tischlermeister

Auf der Heide 28
27318 Hoyerhagen
Tel: 04251-1219
Fax: 04251-1831

www.tischlerei-vogelsang.de

Beerdigungs-Institut Hehl GmbH
Gegründet 1912

Domstraße 6
27283 Verden
www.beerdigungs-institut.com
☎ 0 42 31 / 23 57

Erd-, Feuer- und Seebestattungen · Überführungen · Umbettungen
Klimatisierte Aufbahrungsräume im Institut

Ihr Fachhändler für ...
motorisierte Geräte von STIGA

FRAGEN SIE NACH DEN
NEUEN MODELLEN!

awt

- Verkauf
- Reparatur
- Verleih

awt Aller-Weser Technik GmbH
Am Allerufer 21
27283 Verden
TELEFON 0 42 31/9 74 2-0
FAX 0 42 31/9 74 2-29

VdSF Verden (Aller) e.V. Gebührentabelle

Beiträge für Erwachsene (ab 18 Jahren)	
Erwachsene aktiv	70,– €
Erwachsene passiv	45,– €
Aufnahmegebühr + Abzeichen und Karten	105,– €
Beitrag für Jugendliche (14 bis 18 Jahre)	
Jugendliche aktiv	45,– €
Jugendliche passiv	20,– €
Aufnahmegebühr + Abzeichen und Karten	50,– €
Kinder (10 bis 13 Jahre)	15,– €
Vorbereitungslehrgang für die Fischerprüfung	
Senioren einschl. Lehrmaterial	115,– €
Jugendliche einschl. Lehrmaterial	65,– €

Feriendorf am Bakenberg auf Rügen
Nähe Kap Arkona und Insel Hiddensee
Strandnahe, ruhige Fewos mit Terrasse und Garten inkl. Hallenbad- und Sauna- / Dampfbad-Benutzung! Kinderanimation, Restaurant (Frühstück mögl.), Dorfladen, Bäcker, Radverleih, SwinGolf, Spielplatz, Streichelzoo! Nur 400 m zum Strand. Ideal für Familien und Angler. Nur 5 km zum Bootsverleih in Wiek.
ab 49 € / Nacht

Stölzel FEWO Tel.: 0351-31415247, www.ferienpark-ruegen.de
Herr Iven Stölzel, Rißweg 44, 01324 Dresden

Maler und Lackierer
Dekorative Maltechniken
Fußbodenbeläge
Wärmedämmung

Malereibetrieb
Andreas Fumfar
Große Fuhren 8
27308 Kirchlinteln
OT Hohenaverbergen
Tel. 04238/943888
Fax 04238/943889

... die etwas andere Gärtnerei

Unser Auftrag:
Berufliche Bildung und Teilhabe am
Arbeitsleben für Menschen mit seelischen Behinderungen

Unsere Floristik:
Schnittblumen, Topfpflanzen, Geschenkideen,
Hochzeit, Tischdekoration, Firmenfeiern, Trauerfälle, Bepflanzungen

Unsere Gärtnerei:
Alles aus eigener Produktion - ein buntes
Sortiment von Frühjahr bis Winter - Zierpflanzen, Stauden, Gemüse

Unsere Öffnungszeiten:
Montags bis freitags von 10 Uhr bis 18 Uhr
April, Mai und Juni auch samstags von 10 Uhr bis 14 Uhr

Blume & Co

Lindhoop 3 • 27308 Kirchlinteln
Fon [04236] 94 27 44 • DLZ.Blume@LhRowVer.de
www.dienstleistungszentrum-wuemme-aller.de
Ein Unternehmen der Lebenshilfe Rotenburg-Verden gemeinnützige GmbH

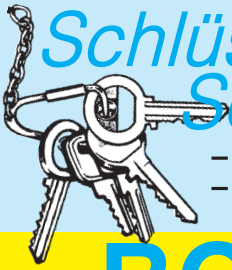

Schlüssel & Schlösser

– Beschläge
– Sicherheitstechnik

– Wir beraten und montieren –

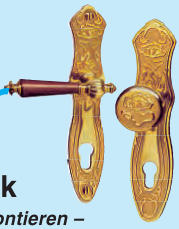

BORMANN eisenwaren

Große Straße 99 · Verden · Tel. 26 43 · Fax 8 33 98

„Angeln für die Wissenschaft“

- Wissenschaftliche Untersuchung zum Wanderverhalten von Fischen am Wehr Dörverden (Weser) -

Die EU-Wasserrahmenlinie (EU-WRRL) macht ernst! 250 (!) **Fischaufstiegsanlagen** sollen in Deutschland bis 2027 neugebaut bzw. modernisiert werden. Ziel dieses von der **Bundesanstalt für Gewässerkunde (BfG) Koblenz** in Zusammenarbeit mit den jeweils zuständigen **Wasser- und Schifffahrtsverwaltungen (WSV)** geplanten Mammut-Unternehmens ist die Schaffung von Bedingungen für möglichst ungehinderte Fischwanderungen. Wer hierbei an die Durchgängigkeit unserer Fließgewässer für Wanderfischarten wie z.B. Aal, Lachs und Meerforelle denkt, liegt richtig. Aber nicht nur diese Edelfische sollen von den geplanten Umbauarbeiten profitieren, sondern ebenso die „Allerweltsarten“ wie Weiß- und Raubfische, daneben die verschiedenen Kleinfischarten, sowie aquatische Organismen ganz generell.

- Pilotanlage in Dörverden geplant

In unserer Region macht das **Wehr in Dörverden** den Anfang. Die bautechnischen Planungen der Anlage sind abgeschlossen. Die geplante Anlage, soviel kann jetzt schon gesagt werden, ist hochkomplex – weist z.B. **drei Einstiegswege** für aufsteigende Fische auf und wird auch deshalb von den Verantwortlichen ausdrücklich als **Pilotanlage** bezeichnet.

Was die optimale Lage und Auffindbarkeit der einzelnen Fischtreppen angeht, sind allerdings noch einige Fragen offen. Die BfG Koblenz führt daher in Zusammenarbeit mit dem **Institut für Binnenfischerei (IfB) Potsdam-Sacrow** Untersuchungen zum Wanderverhalten von Fischen in der Weser durch.

Eines der Untersuchungsgebiete ist die **Stauhaltung Langwedel** (Flussabschnitt zwischen den Wehren Intschede und Dörverden). Für diese Untersuchung sollen in

Abb. 1: Einsetzen eines Senders in die Bauchhöhle eines Brassens (Foto aus GARDNER 2013)

den nächsten zwei Jahren über **400 Fische der Arten Rotauge, Aland und Brassen** unterhalb des Wehres gefangen, mit Sendern versehen (Abb.1) und wieder ausgesetzt werden. Die Aufenthaltsorte und Wanderbewegungen der Tiere werden mit **telemetrischen Sendern erfasst**. Auf diese Weise erhofft man sich Einblicke in das Wander- und Suchverhalten von Fischen. Insbesondere möchte man Informationen darüber erhalten, wo und zu welchen Zeiten die Fische nach **Aufstiegsmöglichkeiten** suchen.

Die gewonnen Erkenntnisse sollen dann auch in die Planung und den **Bau weiterer Fischaufstiegsanlagen** in der Weser bzw. im ganzen Bundesgebiet einfließen.

- Empfängerbojen an Ort und Stelle lassen

Die Empfänger für die Sendersignale (Abb. 3) werden auf unterschiedliche Weise an Schifffahrtstonnen, Dalben und spezielle Bojen befestigt und von März 2017 bis Dezember 2018 weitgehend kontinuierlich betrieben. Daher meine Bitte an alle Angler, die auf der genannten Gewässerstrecke ihrem Hobby nachgehen: Wer ab dem Frühjahr diesen Jahres einige auffällige **Bojen**

BRECKER

Heizung | Sanitär | Klima | Lüftung | Moderne Energietechnik

24h Kundendienst Tag & Nacht!

Telefon:
04231-91 410
Siemensstraße 6 | Verden
brecker-verden@t-online.de

www.brecker-verden.de

Meiners
BAUELEMENTE

- Fenster
- Türen
- Wintergärten
- Rollläden
- Markisen
- Insektenschutz

Im Finigen 12 · 28832 Achim
Telefon (0 42 02) 9 77 00

weru
Fenster und Türen *fürs Leben*

roma
ROLLLADEN + TORE

Abb. 2: Brassen mit Operationsnarbe nach der Besenderung
(Foto aus GARDNER 2013)

Abb. 3: Empfänger für telemetrische Untersuchungen
(Foto: VEMCO Amirix Systems Inc.)

und Schwimmkörper unterhalb des Wehres Dörverden sowie in der Stauhaltung (Dörverden – Intschede) feststellt, der möge bitte seine Neugier zügeln und die Systeme unberührt lassen. Für eine korrekte Aufzeichnung der Sendersignale ist es sehr wichtig, dass sich Lage und Position der Empfänger nicht verändern.

- Besenderte Fische zurücksetzen

Wer nun beim Angeln größere Fische der Arten Aland, Rotauge und Brasse fängt, sollte am **noch lebenden Fisch** kontrollieren, ob dieser eine Operationsnarbe an der Bauchunterseite aufweist. Sollte dies der Fall sein, bitte den Fisch möglichst **schonend wieder zurücksetzen**!

Falls Operationsnarbe und Sender jedoch erst nach dem Schlachten bzw. erst zu Hause bemerkt werden, bitten wir darum, den **Sender vorsichtig zu entnehmen** und ihn entweder beim Verein der Sportfischer Verden (Aller) e.V. abzugeben oder ihn direkt an

Erik Fladung & Daniel Hühn
Institut für Binnenfischerei (IfB)
Potsdam-Sacrow
Im Königswald 2, 14469 Potsdam
Tel.: 033201 / 406-14
E-Mail: erik.fladung@ifb-potsdam.de

zu schicken. Damit hätte man zumindest eine Information über den bisherigen Wanderweg und Verbleib des Fisches. **Wichtig: Datum, Uhrzeit, Angelstelle** und sonstige Umstände des Fangs angeben!!!

- Angelfischerei als Fangmethode der Wahl

Die Bereitstellung einer ausreichenden Anzahl zur Besenderung geeigneter Weißfische ist allerdings ein nicht zu unterschätzendes Problem. Fangmethoden wie Netz- und Reusenfischerei sind – ebenso wie Elektrobefischung – im vorliegenden Fall in ihrer Wirksamkeit zweifelhaft. Hier bietet sich die Angelfischerei als selektive, effektive und schonende Fangmethode an.

Der Verein der Sportfischer Verden (Aller) e.V. hat zu diesem Zweck zunächst **zwei Angelveranstaltungen (26. März und am 2. April d.J.)** angesetzt. Die Teilnehmerlisten lagen in den Verdener Angelgeschäften bzw. in der Geschäftsstelle des Vereins aus. Zwar kommt die vorliegende Ausgabe des Angelhaken hierfür zu spät - eine Wiederholung in diesem bzw. nächsten Jahr ist aber nicht ausgeschlossen. In jedem Fall sollten jedoch nur erfahrene Friedfischspezialisten teilnehmen!

Wer Fragen zu diesem Projekt hat wendet sich bitte an mich:

Dr. Rainer Becker
Verein der Sportfischer Verden (Aller) e.V.
Tempelpforte 10
27283 Verden
Tel.: 04231 – 9565295
Mobil: 0160 – 90 222 410
E-Mail: r.becker-verden@t-online.de

Meldung zum Wettbewerb

KAPITALER FISCH

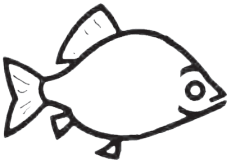

Fischart: _____

Gewicht: _____

Länge: _____

Gewässer: _____

Fänger: _____

❑ Jugendlicher

Anschrift: _____

_____

Fangtag: _____

Köder: _____

Ich bin mit der Veröffentlichung meiner Daten und Fotos im „Angelhaken“ und auf der Internetseite des Vereins einverstanden.

Nein ❑

_____

Unterschrift des Fängers

Öffnungszeiten unserer Geschäftsstelle

Jeden Montag von
17.30 Uhr bis 19.00 Uhr
Telefon 0 42 31 / 8 27 34
Fax 0 42 31 / 93 24 71

Außerdem können Sie uns im Internet besuchen:
www.sportfischer-verden.de
E-Mail: info@sportfischer-verden.de

Ihr Tischler für Sie direkt vor Ort!

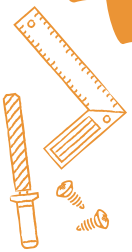

Ihr zuverlässiger Partner in Verden:

Möbel nach Maß ◦ Innenausbau
Trockenbau ◦ Sicherheitsbeschläge
Fenster & Türen ◦ Insektenschutz
Rollläden ◦ Plissees & Markisen
Reparatur & Wartungsarbeiten

Tischlerei Berkenkamp
Bau- & Möbeltischlerei
Am Alten Pulverschuppen 25
27283 Verden
T: 04231 63 31 3 ◦ F: 04231 95 66 07 8
info@tischlerei-berkenkamp.de

www.tischlerei-berkenkamp.de

Meisterbetrieb
H.Ringel GmbH & Co. KG
Qualität seit über 40 Jahren

Moderne Heiztechnik • Solar
Bäder nach Maß • Sauna & Wellness

H. Ringel GmbH & Co. KG · Carl-Hesse-Straße 35 · 27283 Verden (Aller) · Telefon: (0 42 31) 6 10 19

www.ksk-verden.de

Wenn man einen Finanzpartner hat, der regionale Talente unterstützt.

Wenn's um Geld geht
Kreissparkasse Verden

Verein der Sportfischer Verden/Aller e.V. · Tempelpforte 10, 27283 Verden
Postvertriebsstück H 1796 · Entgelt bezahlt DPAG

Der Blech Specht

Ausbeul- und Lackierarbeiten
Scheibenreparatur
oder -austausch

Malte Wigger
Nikolaus-Kopernikus-Str. 3
27283 Verden
Tel. 0 42 31 / 93 78 533
Fax 0 42 31 / 93 78 544
info@blechspecht.de

Mo.-Do. 8-17 Uhr · Fr. 8-16 Uhr