

Nr. 209 – Ausgabe 1/2026

# ANGELHAKEN

Vereinszeitung der Verdener Sportfischer



*Völlig geschafft:  
Uwe Mertins mit seinem  
Fisch des Jahres  
(Wels, 63 kg). Sowas  
schlaucht natürlich...*



**in dieser Ausgabe:**

**Bericht Mitglieder-  
versammlung 2026**

**Fisch des Jahres 2026**

**Alle Termine**

**AKTION  
SAUBERE UFER  
25. APRIL 2026**



[facebook.com/sportfischerverden](https://facebook.com/sportfischerverden)

### Liebe Angelfreundinnen und Angelfreunde,

wenn ihr diesen **Angelhaken** in der Hand haltet, sind die ersten drei Monate des neuen Jahres bereits wieder vorbei. Der Winter, den man dieses Mal auch so nennen konnte, ist vorbei. Viele Angelfreunde hat das danach milde Wetter bereits wieder an die Gewässer getrieben. Das werden wohl noch viele mehr sein, wenn die Aalschonzeit demnächst beendet ist.

Die **Erlaubnisscheine** wurden, wie angekündigt, Ende Januar **per Post** verschickt. Fast 20 Scheine kamen zurück, da die Empfänger wohl umgezogen sind und uns keine neue Adresse mitgeteilt haben. Viele konnten leider nicht verschickt werden, da der Beitrag, bedingt durch **24 Rücklastschriften**, und nochmal **22 Rücklastschriften** bei den Fangkarten, noch nicht bezahlt wurde. Das sind zwar weniger als im letzten Jahr, da ist aber noch Luft nach unten. Wir haben bereits Mahnungen verschickt und hoffen, dass die längst fälligen Beträge möglichst bald beglichen werden. Bitte teilt uns eure aktuellen **Adressen** und auch evtl. geänderte **Bankverbindungen** mit.

Unsere **Mitgliederversammlung** ist auch schon wieder vorbei. Sie nahm einen gewohnt ruhigen Verlauf. Die Beteiligung war mit **64 stimmberechtigten Mitgliedern** leider nicht so gut im Vergleich zu früheren Jahren. Hier ist noch Luft nach oben. Vielleicht schaffen wir ja im nächsten Jahr mal wieder die **80**. Leider sind viele der langjährigen Mitglieder, die geehrt werden sollten, trotz persönlicher Einladung, nicht erschienen. Einige haben sich abgemeldet, die meisten leider nicht. Auf der Versammlung wurde auf Antrag beschlossen, die **Gebühr für nicht abgegebene oder ungültige Fangkarten auf 30 Euro** ab nächstem Jahr zu erhöhen. Wir hoffen, dass dadurch mehr Mitglieder ihre Fangkarten abgeben. In diesem Jahr wurden **548 Fang-**

**karten** nicht oder ungültig abgegeben. Mehr zur Mitgliederversammlung an anderer Stelle in dieser Ausgabe.

Die **Pachtgemeinschaft** hat auf ihrer letzten Sitzung beschlossen, ab **2027 ein Entnahmefenster für Barsch, Hecht und Zander** einzuführen. Dies war ein Wunsch, den viele Mitglieder an uns herangetragen haben. Mehr dazu in einer späteren Ausgabe des **Angelhaken**.

Anfang Februar hat wieder der **Frühjahrslehrgang** für die Fischerprüfung begonnen. Mit **32 Teilnehmern** war wieder das Maximum erreicht. Hoffentlich können auch alle Teilnehmer den Lehrgang erfolgreich abschließen.

In diesem Jahr findet am **25. April** wieder die Aktion „**Saubere Ufer**“ statt. Wer daran teilnimmt, bekommt seinen Einsatz wieder als Arbeitsdienst angerechnet. Vielleicht können wir so die Anzahl der Teilnehmer mit fast **40** aus dem vergangenen Jahr, noch einmal steigern. Wir würden uns freuen.

Im Mai beginnen auch wieder die **Vereinsveranstaltungen** der Jugend und der Senioren. Alle Termine findet Ihr an anderer Stelle in diesem Heft. Sport- und Jugendwarte hoffen auf rege Beteiligung.

Bitte informiert euch zu allen Themen auf unserer **Facebook-Seite**, auf der **Homepage** oder die **entsprechenden Mitteilungen** in unserer **Geschäftsstelle** und in den **Tageszeitungen**. Wir werden euch schnellstmöglich über Veränderungen informieren.

Ich wünsche Euch und Euren Familien für das **Jahr 2026** viel Gesundheit und ein kräftiges „**Petri Heil**“.

**Wolfgang Kracht**  
– 1. Vorsitzender –



Baitcaster  
komplett mit  
geflochtener  
Schnur nur  
119,99 €

Neu: Spoon  
Programm  
von Dohna  
und Monkey  
Spoon

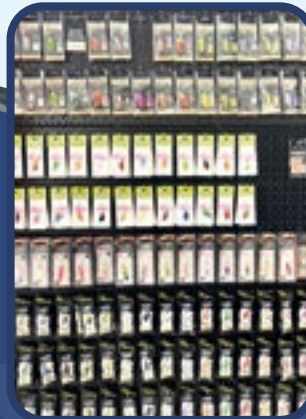

Neue Rollen eingetroffen



Jetzt bei uns: Paladin  
Auftriebsköder für nur 4,95 €

Reeperbahn 4 27283 Verden

Tel. 0 42 31-91 88 945 www.angelwelt-verden.de

TÜV + AU  
Inspektion  
Reifen Gas  
Reifenservice  
Klima-Service  
Unfallarbeiten  
Diagnose-Technik  
Fahrzeugglas-Erneuerung  
Karosserie-Instandsetzung

Wir wünschen  
allen Kunden,  
Freunden und  
Bekanntem  
allzeit eine  
**GUTE FAHRT.**

**Alles U.M's Auto**  
Fachwerkstatt aller Fabrikate  
**Udo Maurischat**  
Kraftfahrzeugtechnikermeister

Weserstraße 11 Telefon 0 42 31/9 84 80  
27283 VERDEN www.allesumsauto.com

QR-Code scannen und informieren.

## VERDENER KUNSTSTOFFLAGER

Hans-Hermann Haubrock GmbH

**Fachhandel für**

- Sanitär
- Baukunststoffe
- Zinkerzeugnisse

Kleines Moor 7  
27283 Verden-Eitze  
Tel. 0 42 31/6 33 88  
Fax 0 42 31/6 48 32

www.kunststofflager-verden.de

Angelschnäppchen Hassel  
Gemischtwaren Kolster  
Hauptstr.29  
27324 Hassel

<https://gemischtwaren-kolster.sumupstore.com/>  
Telefon: 04254 8369 oder 0151 548 869 97

SCAN ME

## Inhaltsverzeichnis

Inhalt	Seite
Bericht des 1. Vorsitzenden .....	3
Mitgliederversammlung 2026 .....	7
Ehrungen .....	21
Termine .....	22
Fisch des Jahres .....	25
Kapitale Fische .....	30

### IMPRESSUM

**Herausgeber:**  
Verein der Sportfischer Verden/Aller e.V.

**Redaktionsanschrift:**  
Angehaken  
Tempelpforte 10, 27283 Verden,  
Tel. 0 42 31/8 27 34

**Redaktionsmitglieder:**  
Wolfgang Kracht, Rainer Becker

**Herstellung:**  
Druckpartner Gräber  
Obere Straße 4, 27283 Verden

**Erscheinungsweise:** Vierteljährlich,  
Bezugspreis ist im Mitgliedsbeitrag enthalten!  
Heft 209, Jahrgang 2026  
z. Zt. gilt die Anzeigenpreisliste Nr. 19

**Bankverbindung:**  
Volksbank Niedersachsen-Mitte eG  
IBAN: DE54 2569 1633 3612 4451 00  
BIC: GENODEF1SUL

Für Rückgabe unverlangt eingeschickter Manuskripte,  
Fotos oder Karikaturen übernimmt die Redaktion  
keine Gewähr.

Leserbriefe werden, falls dies aus redaktionellen  
Gründen erforderlich ist gekürzt veröffentlicht.

**Auflage:** 2.000 Exemplare

## VdSF Verden (Aller) e.V. Gebührentabelle

### Beiträge für Erwachsene (ab 18 Jahren)

Erwachsene aktiv	70,- €
Erwachsene passiv	45,- €
Aufnahmegebühr + Abzeichen und Karten	105,- €

### Beitrag für Jugendliche (14 bis 18 Jahre)

Jugendliche aktiv	45,- €
Jugendliche passiv	20,- €
Aufnahmegebühr + Abzeichen und Karten	50,- €

### Kinder (10 bis 13 Jahre)

15,- €

### Vorbereitungslehrgang für die Fischerprüfung

Senioren einschl. Lehrmaterial	125,- €
Jugendliche einschl. Lehrmaterial	75,- €

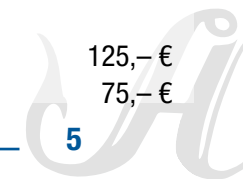

cordes-bruns.de

Jetzt Termin vereinbaren

Wir laden Sie herzlich ein

## IMMOBILIEN-BERATUNGSGESPRÄCH

Alles rund um Kauf, Verkauf, Bewertung Ihrer Immobilie – kompetent, unverbindlich und kostenlos!

Vereinbaren Sie Ihren Termin bequem mit diesem qr-Code...



**CB** CORDES & BRUNS®  
IMMOBILIEN

Ostertorstraße 11 | 27283 Verden | Tel. 04231 92 66-99

**WENN**

versichern,

Vertretung  
Blankenagel GmbH

Ostertorstr. 11  
27283 Verden  
Tel. 04231 3456

Speckener Str. 4  
27308 Kirchlinteln  
Tel. 04236 9438989

partner@vgh.de

Finanzgruppe

**DANN**

persönlich!

**VGH**  
fair versichert

## JHV - Bericht der Schriftführerin



### Ordentliche Mitgliederversammlung des Vereins der Sportfischer Verden (Aller) e.V.

#### 1. Begrüßung, Feststellung der ordnungsgemäßen Einberufung und Beschlussfähigkeit, Genehmigung der Tagesordnung

Unsere alljährliche Mitgliederversammlung fand am 08.03.2026 ab 14.00 Uhr im Hotel Niedersachsenhof statt.

Der **1. Vorsitzende, Wolfgang Kracht**, begrüßte herzlich alle Mitglieder und Gäste und stellte fest, dass zu der Mitgliederversammlung in unserer Vereinszeitschrift ANGELHAKEN in der Ausgabe 4/2025 ordnungs- und fristgerecht eingeladen worden war. Von 1837 Mitgliedern erschienen 64 Teilnehmer zur Mitgliederversammlung. Die Beschlussfähigkeit der Versammlung wurde festgestellt. Die mit der Einladung zur Mitgliederversammlung versandte und von Wolfgang Kracht vorgetragene Tagesordnung wurde durch die Anwesenden einstimmig bestätigt. Unter den Gästen befanden sich der Bürgermeister der Stadt Verden **Lutz Brockmann** und der ehemalige 1. Vorsitzende der Kreisjägerschaft **Jürgen Luttmann**.

#### **Grußwort des Bürgermeisters der Stadt Verden**

**Lutz Brockmann** begrüßt alle Mitglieder und Gäste. Er bedankt sich für das große Engagement der Sportfischer und erwähnt als Beispiel das Projekt „Alte Aller“, durch welches der Verein 2008/2009 erstmals auf die Stadt Verden zugekommen ist. **Lutz Brockmann** bietet weiterhin seine Hilfe an, wenn er nicht mehr Bürgermeister ist.

Im Anschluss an das Grußwort des Bürgermeisters bat Wolfgang Kracht die Anwesenden, sich von den Plätzen zu erheben, um derer zu gedenken, die im letzten Jahr verstorben sind. Die Versammlung wünschte ihnen ein letztes „Petri Heil“.



Jahresbericht: Wolfgang Kracht trägt vor

#### 2. Bericht des 1. Vorsitzenden

**Wolfgang Kracht** bedankt sich bei Vorstandsmitgliedern, Gewässerausschuss und Fischereiaufsehern für die tatkräftige Unterstützung. Der 1. Vorsitzende berichtet, dass er mittlerweile seit fünfzehn Jahren den Posten als 1. Vorsitzender bekleidet.

Der Gesamtvorstand ist in 2025 zu mehreren Sitzungen zusammengekommen. Diese Sitzungen fanden immer in einem angenehmen Klima statt, bei dem engagiert diskutiert wurde. Im Vorstand hat es im vergangenen Jahr keine personellen Veränderungen gegeben. Es wird aber weiterhin nach einem 2. Schriftführer/einer zweiten Schriftführerin gesucht.

**Wolfgang Kracht** und **Dr. Rainer Becker** nahmen auch in 2025 an den Sitzungen der Pachtgemein-



schaft, der Region, des Landesverbands und der Fischereigenossenschaft teil. Von diesen Sitzungen gibt es nichts Nennenswertes zu berichten. Auch wurde aktiv am Projekt Allerviel-falt teilgenommen.

Auch in 2025 wurden zwei **Vorbereitungslehrgänge für die Fischerprüfung** abgehalten. Beide Kurse waren mit jeweils 32 Teilnehmern ausgebucht. **Wolfgang Kracht** dankte **David Bröcker** an dieser Stelle für die Durchführung der Lehrgänge. Viele dieser Teilnehmer sind inzwischen Mitglieder des Vereins. Es zeigt sich deutlich, dass der Trend zum Angeln weiterhin ungebrochen ist.

Die **Mitgliederzahl** hat sich in 2025 wie folgt entwickelt: Durch 104 Neuaufnahmen ist die Mitgliederzahl von 1820 (Stand 01.01.2025) auf 1924 (Stand 31.12.2025) angewachsen. Hiervon müssen noch die Mitglieder abgezogen werden, die gekündigt haben (58 Mitglieder), verstorben sind (12 Mitglieder) oder

ausgeschlossen wurden (17 Mitglieder). Somit hat der Verein **zum 01.01.2025 insgesamt 1837 Mitglieder** zu verzeichnen. Dies bedeutet einen Anstieg von 17 Mitgliedern und bestätigt erneut, dass das Angeln als Freizeitaktivität immer noch attraktiv ist. Wolfgang Kracht erwähnte noch, dass die Zahl der Neuaufnahmen weitaus höher hätte ausfallen können, diese aber auf 100 pro Jahr begrenzt sind um die Anzahl der Erlaubnisscheine auf die nächsten Jahre zu strecken. Auch für 2026 ist eine Beschränkung beibehalten worden, die jedoch auf 110 erhöht wurde. Bereits jetzt stehen für 2027 schon 20 Antragssteller auf der Liste.

Wolfgang Kracht bemängelte, dass **548 Fangmeldungen** zu spät, unvollständig, falsch ausgefüllt, nicht unterschrieben oder gar nicht abgegeben wurden – und dies trotz der damit verbundenen Auflage von 20,- Euro. Der daraus für die Vereinskasse resultierende Betrag von 10.960,00 Euro kann somit für den Fisch-

besatz genutzt werden. Und wie alle Jahre wieder, kam es bei der Abbuchung der Auflagen zu Rücklastschriften. **22 Rücklastschriften** mussten bearbeitet werden.

Leider kam es ebenfalls bei dem Einzug der Beitragszahlungen in den ersten zwei Tagen zu **34 Rücklastschriften**. Viele der Lastschriften kamen mit dem Grund „Konto erloschen“ zurück. Die Vereinsmitglieder wurden erneut darauf hingewiesen, dass Änderungen der persönlichen Daten gemeldet werden müssen und auf ausreichende Deckung des Bankkontos im Januar zu achten sei. Es wurden aber auch 4 Lastschriften von Mitgliedern per Rücklastschrift zurückgeholt. Gemäß dem Beschluss der Mitgliederversammlung 2024 wurden nun **4 Mitglieder**, von 12 auf der Liste, aus dem Verein ausgeschlossen, da sie drei Jahre in Folge eine Rücklastschrift hatten. Auf der Liste für 2027 stehen bereits wieder 12 Mitglieder, denen im Falle einer weiteren

Rücklastschrift im nächsten Jahr der Ausschluss droht.

Durch den Postversand kommen die **Erlaubnisscheine**, für die keine korrekte Anschrift vorliegt, automatisch zurück. Sollte ein Vereinsmitglied seinen Erlaubnisschein also noch nicht erhalten haben, so kann dieser im Vereinsheim (zu den bekannten Öffnungszeiten) abgeholt werden - immer unter der Voraussetzung, dass die formalen Bedingungen (Beitragszahlung, Korrektur der persönlichen Daten) gegeben sind.

Ab November wurde wieder die beliebten **Kartenabende** angeboten - alle Veranstaltungen waren gut besucht und wurden von **Heiko Bremer** und **Jochen Holste** organisiert. Ein Dank an dieser Stelle für euer Engagement. Leider sinkt die Teilnehmerzahl immer mehr. Dies wird hauptsächlich daran liegen, dass die jungen Menschen kaum noch Karten spielen. Hier geht der Trend eher zur Technik.

Fangmeldungen 2001 - 2025 (alle Fische, alle Arten)

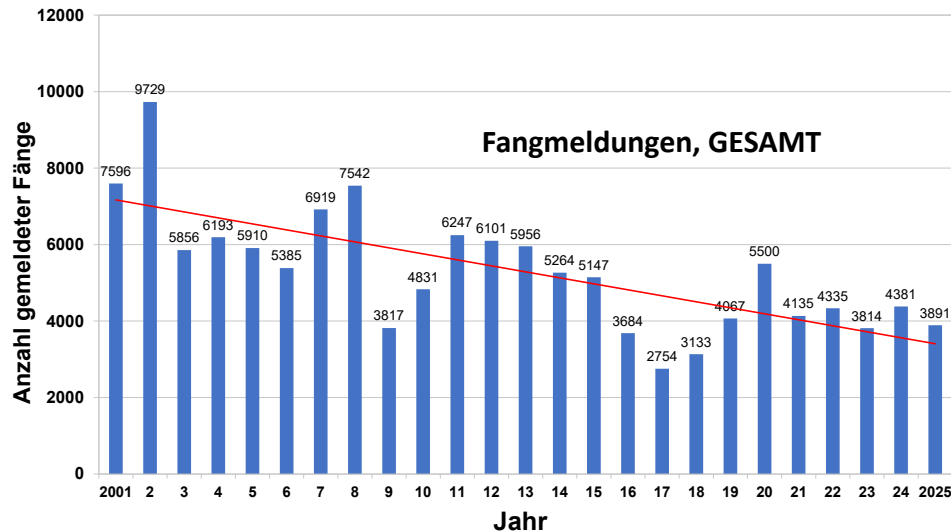

Gemeldete Fänge: im langjährigen Trend weiterhin rückläufig

Durchschnittsgewichte AAL 2001 - 2025

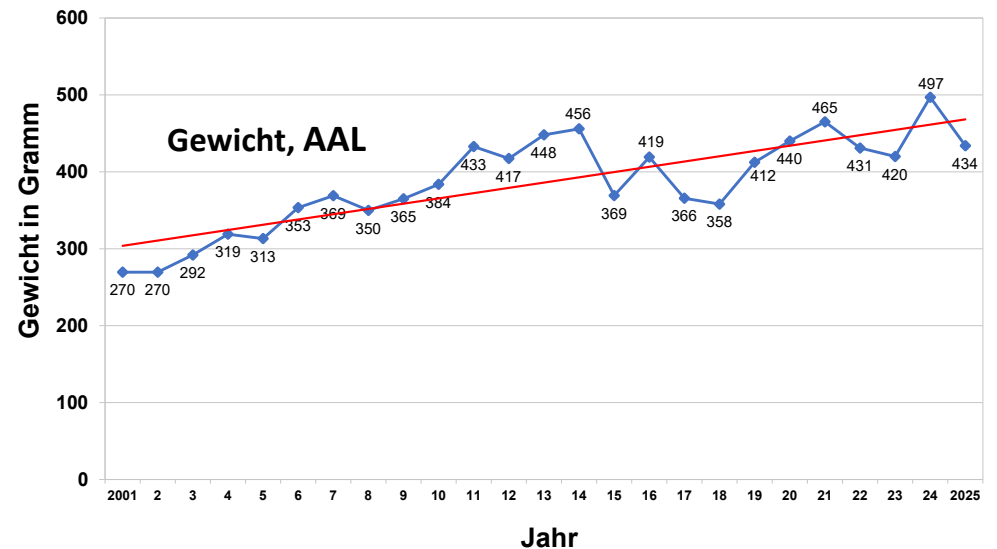

Kontinuierlich ansteigend: das Durchschnittsgewicht beim Aal

**Husqvarna Automower®**

Gerät, Installation und Inbetriebnahme  
 alles aus einer Hand.  
 Eine schöne Rasenfläche ohne  
 Fahrspuren



ab 899,- €

Wir verkaufen nicht nur - wir beraten und reparieren auch!  
 Tel. 042 34 - 2115 www.hilmar-burdorf.de

GmbH  
**Ahrens**  
 IT-Systemhaus

Desktops • Notebooks • Vor-Ort-Service  
 Netzwerke • IT-Security • Virtualisierung  
 Zubehör • Reparaturen

Zollstr. 2b • +49 (4231) 951104-0 • www.ahrengmbh.de

**Fangmengentübersicht für das Jahr 2025 für die Gewässer des VdSf und der Pachtgemeinschaft Weser IV zusammen**

Gewässer VdSf	Aal		Bachforelle		Barbe		Bersch		Graskarpfen		Hecht		Lachs		Moorforellen		Quappfen		Rapfen		Schleie		Schuppenkarpfen		Spiegelkarpfen		Weißfisch		Wels		Zander		Gesamt				
	St.	kg	St.	kg	St.	kg	St.	kg	St.	kg	St.	kg	St.	kg	St.	kg	St.	kg	St.	kg	St.	kg	St.	kg	St.	kg	St.	kg	St.	kg	St.	kg					
Alle VdSf Pachtgemein.	1792	777,54	0	0,00	12	28,26	504	188,84	0	0,00	175	495,56	0	0,00	5	11,85	11	5,80	2	6,10	4	4,10	0	0,00	11	93,70	981	712,80	27	34,20	270	599,13	3804	3263,38			
Alle Gewässer Gesamtmenge	1790	775,26	0	0,00	12	28,26	503	188,84	0	0,00	175	495,56	0	0,00	5	11,85	11	5,80	2	6,10	7	9,27	0	0,00	17	150,70	1047	725,31	27	34,20	270	599,13	3811	3472,75			
Abweichung abs. Abweichung rel. %	-20	-85,19	0	0,00	-23	-84,31	177	71,21	0	0,00	-50	-47,65	0	0,00	0	0,00	0	0,00	-1	-1,72	-26	-25,05	1	3,28	-20	-15,53	14	13,80	-47	-72,24	12	26,10	-165	-359,44	37	-87,55	
Abweichung abs. Abweichung rel. %	-1	-10	0	0,00	-66	-69	54	4	0	0,00	-13	-11	0	0,00	0	0,00	67	46	-3	-23	0	0	0	0	0	0	0	0	0	0	0	0	0	0	0	0	0



3. Genehmigung des Protokolls der Mitgliederversammlung vom 02. März 2025

Als Nächstes stand die Genehmigung des Protokolls der Mitgliederversammlung von 2025 auf der Tagesordnung. Der 1. Vorsitzende stellte fest, dass das Protokoll der ordentlichen Mitgliederversammlung vom 02. März 2025 in der Geschäftsstelle aushing und während der Öffnungszeiten eingesehen werden konnte. Das Protokoll wurde von den Mitgliedern genehmigt.

4. Berichte der Ressortleiter

- Gewässerwart

Im Berichtszeitraum 2025 war **Andreas Ta-**

**beling 1. Gewässerwart.** Leider konnte dieser aus gesundheitlichen Gründen an der Versammlung nicht teilnehmen.

Statt seiner wurde der 2. Vorsitzende **Dr. Rainer Becker** gebeten, die Berichterstattung zu übernehmen. Er stellte die Ergebnisse der Auswertung der durch die Mitglieder abgegebenen Fangmeldungen wie folgt dar:

In 2025 wurden gut **1300 Fangkarten** abgegeben und ausgewertet. Die Anzahl der als entnommen gemeldeten Fische (alle Arten, alle Gewässer) hat im Vergleich mit 2024 leicht (77 St.) zugenommen. Bei einer **Gesamtsumme von 3891 St.** ist dies ein **Plus von ca. 2 %** gegenüber 2024 (3814 St.). Diese

Fangmeldungen 2025

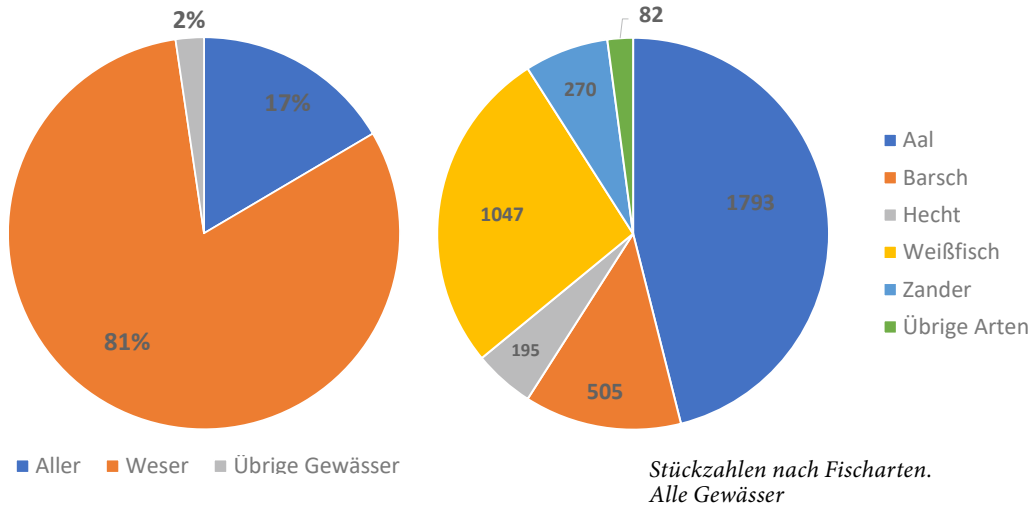

98 % der Fänge werden aus Aller und Weser gemeldet

Rainer Becker wies darauf hin, dass **98 %** unserer Fänge aus **Weser und Aller** stammen. Auf die übrigen 23 Gewässer entfallen somit lediglich 2 % der Fänge (Stückzahlen). Dies hängt - zumindest teilweise - mit dem Zustand dieser Gewässer zusammen: Es handelt sich überwiegend um verlandende Kleingewässer, deren anglerischer Nutzen fraglich ist. Der Intscheder Hafen mag hier als Beispiel dienen.



Fangmeldungen ZANDER 2001-2025

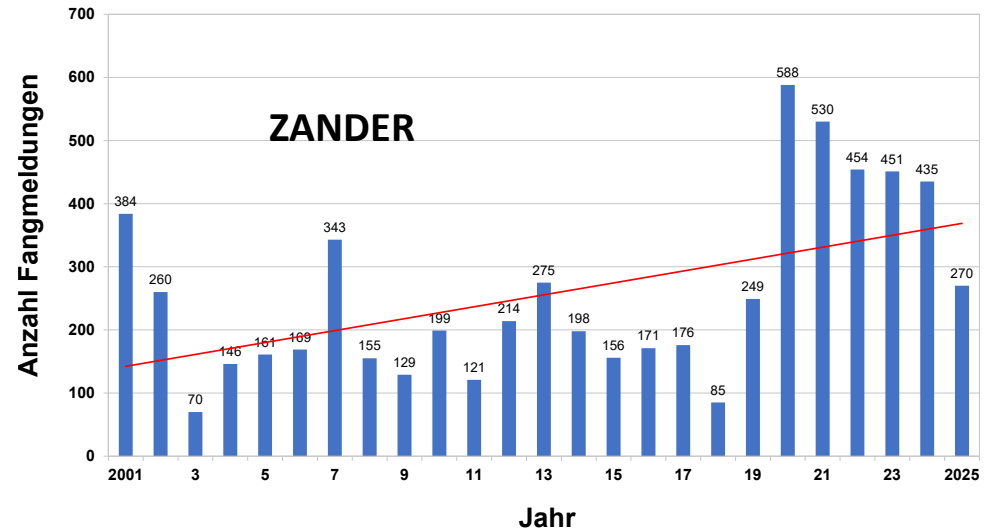

Zander: der starke Aufwärtstrend gemeldeter Fänge scheint in 2025 gebrochen

Zunahme ist jedoch nur einer einzigen Art, dem Flussbarsch, zuzuschreiben. Das aktuelle Fangergebnis für den Barsch wird mit 505 St. angegeben. Im Vergleich mit dem Vorjahrsergebnis (328 St.) ergibt sich hier eine positive Differenz von 177 St. Der Anstieg der Fangmeldungen beim Barsch beträgt somit 54 %.

Dieser kräftige Anstieg der Barsch-Fangmeldungen verdeckt jedoch den **generellen Trend einer leichten Abnahme** bei fast allen übrigen Arten. Deutlich zeigt sich dies auch beim Vergleich der **Gesamtgewichte**: Hier ist bei Gegenüberstellung der Daten von 2024 (**4225 kg**) und von 2025 (**3407 kg**) ein **Minus von 817 kg (-19 %)** zu verzeichnen.

Kein weiterer Anstieg der Fangmeldungen beim Zander

Die stückzahlenmäßig führenden Arten waren, wie stets, der **Aal**, die **Weißfische** und der **Zander**. Bei letzterem scheint der starke Auf-

wärtstrend der vergangenen Jahre nun zum Stillstand gekommen zu sein. Für 2025 werden **270 Zanderfänge** gemeldet. Verglichen mit den **435 Fängen** des Jahres 2024 ist dies ein Rückgang von **38 %**.

Man könnte diese Entwicklung mit einem seit einigen Jahren beobachteten **Rückgang des Aufkommens der Schwarzmundgrundel** (Tiefpunkt in 2024) in Verbindung bringen. Der Zander hat in der Vergangenheit offensichtlich vom verstärkten Grundel-Aufkommen profitiert. Ein Rückgang der Fangmeldungen beim Zander war daher, mit entsprechender zeitlicher Verzögerung zum Grundel-Rückgang, zu erwarten.

Mehr „Spitzköpfe“ beim Aal

Offenbar wirkt sich der Grundel-Schwund jetzt auch beim **Aal** aus. Zahlenmäßig gesehen sieht man hier zwar





Fangmeldungen Aal 2001-2025

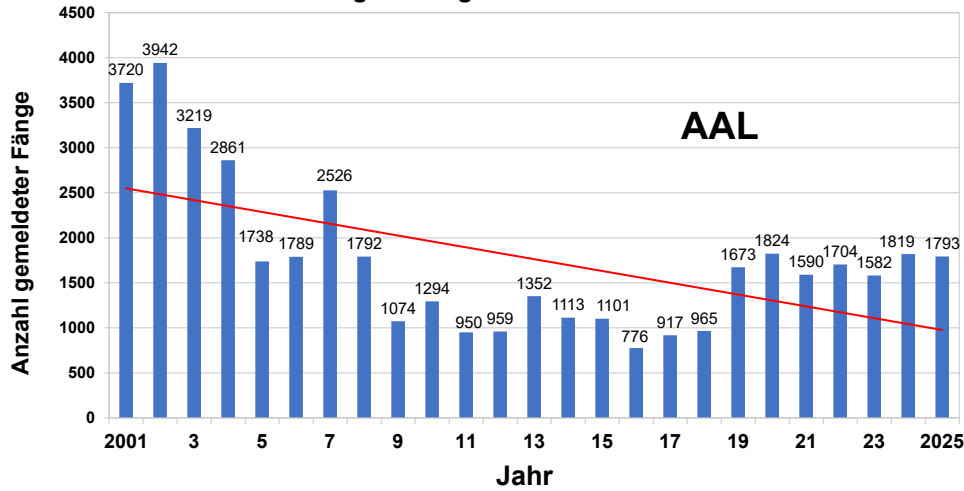

Seit 2019: stabile Verhältnisse beim Aal

nur ein Rückgang von ca. 2 %. Dies deutet auf stabile Bestands-Verhältnisse beim Aal hin. Das **Gesamtgewicht** der gemeldeten Aalfänge nahm jedoch um ca. 10 % ab. Dies könnte auf ein langsames Wachstum der Aale und ein damit verbundenes, verzögertes Erreichen des Fangmaßes hindeuten. Für diese Auffassung spricht auch, daß die Aale, insgesamt gesehen, wieder etwas „spitzköpfiger“ erscheinen. Über den von der Pachtgemeinschaft und den Vereinen geleisteten, weiterhin forcierten Aalbesatz könnte man in diesem Zusammenhang vielleicht mal nachdenken.

Für 2025 muss man - obwohl statistisch nicht erfasst, aber durch informelle Daten halbwegs abgesichert - wohl von einer **Erholung des Grundelbestandes** auszugehen. Die weitere Entwicklung, was das Verhältnis Beutegreifer / Grundel-Aufkommen angeht, muss daher im Auge behalten werden.

**Abnahme bei Weißfisch und Hecht**

Von besonderem Interesse ist das Verhältnis der Fangmeldungen **Hecht** zu **Weißfisch**. Die **Weißfisch-Meldungen** sind seit vielen Jahren deutlich **rückläufig**. Eingeschränkt gilt das auch für den **Hecht**. Der Fangmengen-Vergleich 2025 / 24 bestätigt den langjährigen Trend: In **2025** wurden **195 Hechte** gemeldet. Das sind **13% weniger** als in **2024 (225 St.)**. Noch deutlicher war der Rückgang bei den Weißfisch-Meldungen. Hier bedeutet das Zahlenverhältnis von **1047 / 1464 St.** ein **Minus** von **28 %**.

Inwieweit eine, seitens der Anglerschaft, verringerte Vorliebe für Fang und Verzehr bestimmter Arten (Weißfische) das Ergebnis beeinflusst, sei dahingestellt.

Fangmeldungen WEIßFISCH 2001 - 2025

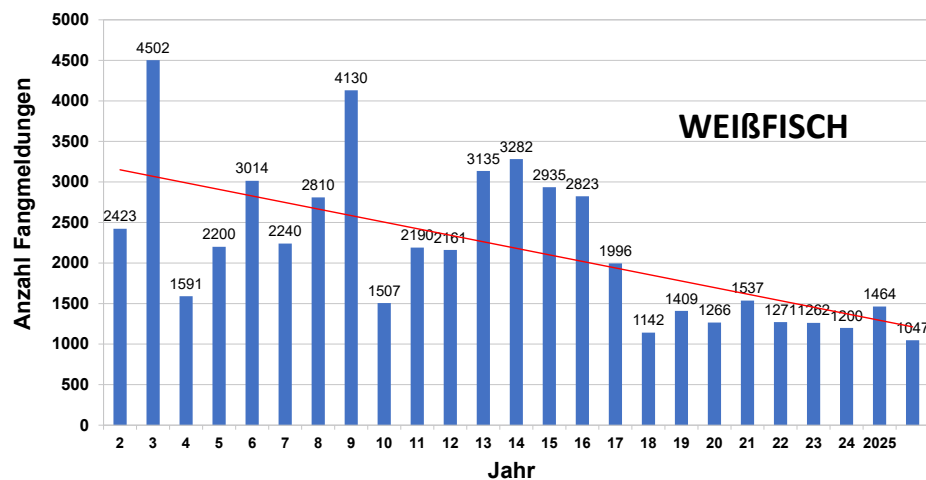

Die gemeldeten Weißfischfänge nehmen weiterhin ab

Fangmeldungen HECHT 2001-2025

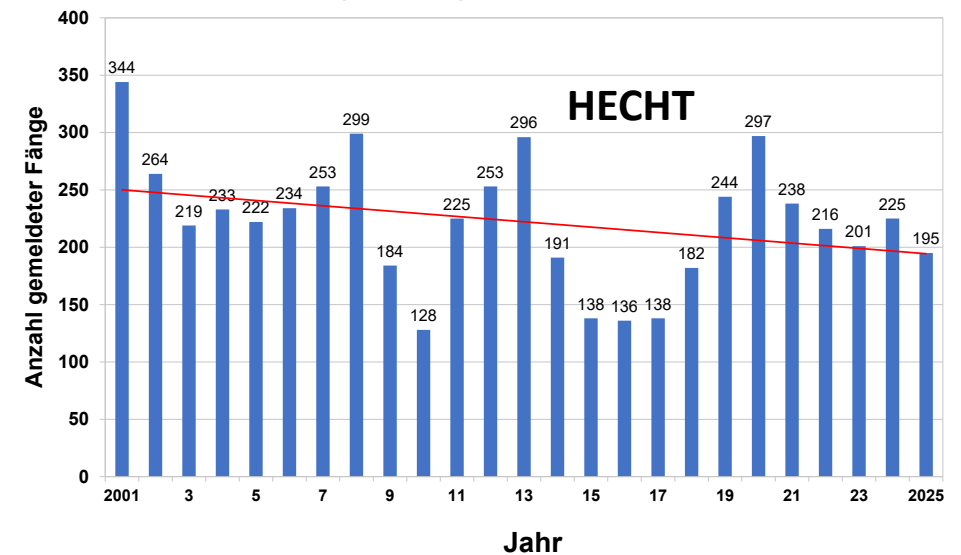

Auch beim Hecht ist die Trendlinie nach unten gerichtet





**Gewässer sind sauberer geworden**

In der gleichläufigen Entwicklung der Fangmeldungen Hecht / Weißfisch zeigt sich offenbar der Trend unserer Gewässer „sauberer“ zu werden, d.h. eine im Vergleich zu früheren Zeiten **geringere Nährstofffracht** mitzuführen. Weniger Nährstoffe bedeuten weniger Produktivität, i.e. **weniger Biomasse Fisch**. Daraus erhellt aber auch, daß Hechtbesatz im Fließgewässer sinnlos, ja kontraproduktiv ist, da das Nahrungsangebot für den Hecht als sichtbar orientierter Weißfisch-Predator durch die vorhandenen Weißfischbestände begrenzt wird.

**Welsfänge nehmen erneut zu**

Abschließend noch einige Anmerkungen zum Thema **Wels**. In unseren Fangmeldungen beobachten wir bei dieser Fischart ein deutliches Ansteigen der Fangmeldungen ab ca. 2007 und dann einen erneuten starken Anstieg ab 2012 – beides also vor der Grundel-Invasi-

on. In der zweiten Hälfte der 10er Jahre sinken die Fangmeldungen für den Wels und verharren seitdem auf einem mittleren Niveau. Die Fangdaten für 2025 bestätigen dieses Bild. Im Vergleich zu 2024 zeigt sich zwar eine erneute kräftige Zunahme - sowohl bei **Stückzahl (15 / 27)** als auch beim **Gesamtgewicht (76 kg / 340 kg)** - ohne daß jedoch die Spitzenresultate der Jahre 2012 und 2015 auch nur annähernd wieder erreicht werden. Es bleibt festzuhalten, daß es offensichtlich keinen Zusammenhang zwischen dem jeweiligen Aufkommen der Schwarzmundgrundel und der Entwicklung des Wels-Bestandes gibt. Hier scheinen andere Faktoren zu wirken.

Weiterführende, vertiefende Überlegungen zu diesem Thema finden sich im Beitrag zum **Wels als Fisch des Jahres 2026** in der aktuellen Ausgabe des ANGELHAKEN.

Fangdaten und Grafiken hingen zur Ansicht auf Plakatwänden aus.



Wie immer sehr aktiv: unsere Jugendgruppe mit Zoe Manthey, Toshio Harbauer, Ole Bischoff, Til Mohnke, Jugendwartin Nadine Rosebrock, Mattis Mohnke, Fabian Rosebrock (v.l.n.r.)

**Fangmeldungen BARSCH 2001-2025**

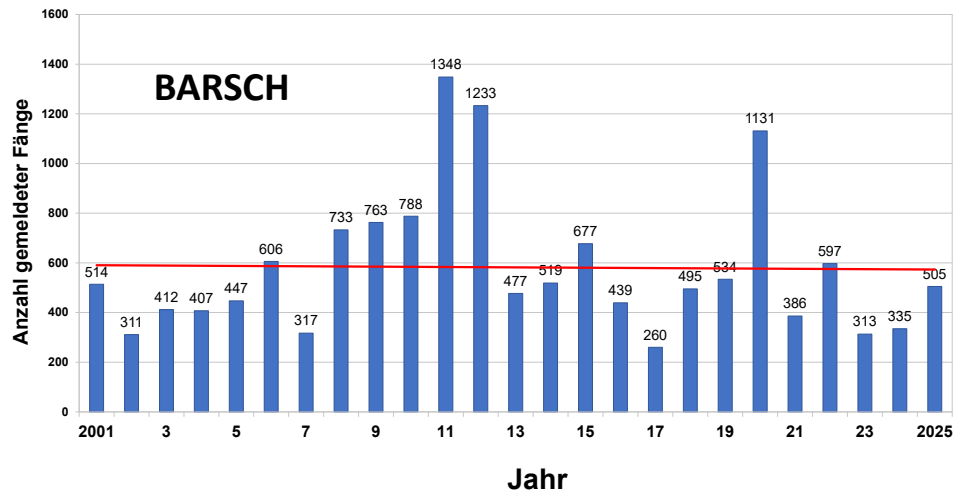

Mit Ausreißern nach oben: Barschfänge insgesamt stabil

**- Sportwart / Jugendwart**

Der **1. Sportwart Martin Feindt** berichtet über die Teilnehmer- und Fangzahlen der folgenden Veranstaltungen: **Anangeln, Seniorenangeln, Aalangeln, Königsangeln, Herbstangeln, Raubfisch und Abangeln**. Die Teilnehmer- und Fangzahlen haben sich, im Vergleich mit denen des Vorjahres, nicht wesentlich verändert.

**- Jugendwart**

Die **1. Jugendwartin Nadine Rosebrock** berichtet über erfolgreiche Veranstaltungen. Sie betont wie stolz sie auf beide Gruppen, Jung- und Jugendangler, sei, da mittlerweile nicht mehr der Wettkampf im Vordergrund steht, sondern der Zusammenhalt und der Spaß miteinander. Nadine Rosebrock bedankt sich bei den Teilnehmern und Helfern. Sie hebt die sehr tolle Zusammenarbeit mit der Un-

tergruppe Hoya des Nienburger Angelvereins unter dem Thema „saubere Ufer“ hervor und verweist auf einen sehr positiven Bericht, welcher auf unserer Homepage gezeigt werden soll.

**- Schatzmeister**

Der **1. Schatzmeister, Andreas Lange**, konnte krankheitsbedingt ebenfalls nicht an der Versammlung teilnehmen. Seinen Bericht trug der 1. Vorsitzende Wolfgang Kracht vor. Wolfgang Kracht berichtete über die Einnahmen und Ausgaben des Vereins. Bei den Gesamteinnahmen waren die größten Posten die Mitgliedsbeiträge, Aufnahmegebühren, Auflagen und die Einnahmen aus der Fischerprüfung. Die Ausgaben setzten sich hauptsächlich aus Pachten, den Umlagekosten der Pachtgemeinschaft, dem Fischbesatz, Abgaben an Verbände, Kosten für den Angelhaken und

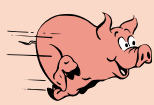

# Fleischerei Kaufhold

Fleischerei · Party Service · Bistro



## Unser Party Service bietet Ihnen täglich:

„Gemischte Bratenplatte mit Beilagen“  
Warmer Braten von Schwein, Rind und Pute  
– Kartoffelgratin oder Bratkartoffeln –  
Gemüseplatte oder frische, gemischte Salatplatte mit  
verschiedenen Dressings.  
(Joghurt- oder American und Vinaigrette)

## Als Nachspeise empfehlen wir:

Rote Grütze, Obstsalat frisch mit Vanillesoße oder  
Pudding – Wir beraten Sie gerne!



Fleischerei Kaufhold  
Grüne Straße 33-37, Verden  
Tel. 04231 2212  
[www.fleischerei-kaufhold.de](http://www.fleischerei-kaufhold.de)

19,30 €  
pro Person



# Verdener Möbeltransporte ALBRECHT GMBH

- Haushaltsauflösungen u. Möbelverwertungen
- Umzüge an jeden Ort
- Möbel- u. Küchenmontagen
- Vollservice-Umzüge
- Mietmöbelwagen u. Fahrer
- Kleintransporte u. Lagerungen

Büro: Bremer Straße 22, 27283 Verden  
Telefon 04231/936099 · Fax: 77402

## Angler des Jahres 2025



### Jugend:

Toshio Harbauer  
Til Mohnke  
Mattis Mohnke  
Ole Bischoff  
Zoè Manthey  
Fabian Rosebrock

Jungangler: Nazarii Lukianenko

### Senioren:

- Platz 1 Martin Feindt
- Platz 2 Grzegorz Hawiar
- Platz 3 Ingo Schönfelder
- Platz 4 Patrick Bromberg
- Platz 5 Joachim Oestmann
- Platz 6 Marco Manthey
- Platz 7 Marvin Feindt
- Platz 8 Martin Schoop
- Platz 9 Werner Iden
- Platz 10 Maik Scharnhusen

## Kapitaler Fisch 2025

### Ehrungen Senioren



Aal, 1080 g, 81,5 cm <b>Wilhelm Mertins</b>	Brasse, 3900 g, 70 cm <b>Kevin Oliver Seifert</b>	Hecht, 11700 g, 111 cm <b>Wilhelm Mertins</b>	Wels, 63200 g, 2,17m <b>Uwe Mertins</b>
Barbe, 2180 g, 63 cm <b>Wilhelm Mertins</b>	Kaulbarsch, 82 g, 12 cm <b>Wilhelm Mertins</b>	Schleie, 2385 g, 54 cm <b>Marco Manthey</b>	Zander, 3520 g, 71 cm, <b>Wilhelm Mertins</b>

## JHV - Bericht der Schriftführerin



Die Angler des Jahres 2025 (v.l.n.r.): Martin Feindt, Marco Manthey, Werner Iden, Joachim Oestmann und Ingo Schönfelder

sonstigen Kosten zusammen. Die Kassenlage des Vereins kann als gesund bezeichnet werden.

### - Kassenprüfung / Entlastung des Vorstands

Nach dem Bericht des Schatzmeisters folgte der **Bericht der Kassenprüfer**. Der Kassenprüfer **Andreas Kracht** fasste zusammen, dass gab es keinen Grund zu Beanstandungen gab. Einnahmen und Ausgaben waren nachvollziehbar, alle Belege konnten vorgelegt werden und die Beschlüsse des Vorstandes über alle Ausgaben waren vorhanden.



## Kapitaler Fisch 2025

### Ehrungen Jugend

Grundel, 75 g, 17,5 cm <b>Pepe Söhl</b>	Zander, 2200 g, 60 cm <b>Zoè Manthey</b>
Hecht, 6250 g, 91 cm <b>Ole Bischoff</b>	

Im Anschluss stellte Andreas Kracht an die Anwesenden den **Antrag auf Entlastung** des Vorstandes, der einstimmig befürwortet wurde.

### 5. Ehrungen langjähriger Mitglieder

Danach schloss sich die **Ehrung der langjährigen Mitglieder** an, von denen es sich einige nicht nehmen ließen, die Ehrenurkunde und die Anstecknadel persönlich in Empfang zu nehmen. Leider waren von den insgesamt 28 Jubilaren nur 9 persönlich gekommen.

Es folgte eine 15-minütige Pause.

### 6. Sonstige Ehrungen

Nach der Pause wurden weitere **Ehrungen** u.a. „Kapitaler Fisch 2025 Jugend und Senioren“ und „Angler des Jahres 2025“ durchgeführt.





Günter Brasgalla ist seit 40 Jahren Vereinsmitglied



Piotr Rokus bringt es auf 25 Jahre Mitgliedschaft



Uwe Mertins wird vom 2. Vorsitzenden Rainer Becker zum Fang eines kapitalen Großwelses beglückwünscht

7. Wahl von 2 Kassenprüfern

Als nächster Tagesordnungspunkt stand die Wahl für die **Kassenprüfer** an. Wie beim letzten Mal stellten sich **Andreas Kracht** und **Uwe Thies** für den Posten zur Wahl. Beide wurden einstimmig von der Mitgliederversammlung in ihren Ämtern bestätigt.

8. Anträge

Es wurde fristgerecht ein **Antrag** an den Vorstand des Sportfischervereins gestellt und auf der Mitgliederversammlung vorgetragen.

In diesem Antrag wird vorgeschlagen die Auflage bei fehlender oder nicht korrekt ausgefüllter Fangkarte von 20,- € auf 30,- € zu erhöhen. Die letzte Erhöhung hat ihren Zweck offensichtlich noch nicht erfüllt. Die fehlenden oder nicht korrekt ausgefüllten Fangkarten beeinflussen das statistische Ergebnis, welches unser Verein erstellen und abgeben muss. Die Auflage wird ab dem kommenden Jahr erhöht.

Der **1. Vorsitzende Wolfgang Kracht** bittet die Mitgliederversammlung um Abstimmung. Dem Antrag wurde mit großer Mehrheit zugestimmt.

9. Verschiedenes

Wolfgang Kracht berichtet von der **Einführung eines Entnahmefensters ab 2027**, welches auf der Sitzung der Pachtgemeinschaft beschlossen wurde:

Barsch	25 – 40 cm
Hecht	60 – 85 cm
Zander	50 – 75 cm

Unsere harmonisch verlaufende Mitgliederversammlung wurde um 16:29 Uhr durch Wolfgang Kracht geschlossen.

**Christina Tabeling**  
– 1. Schriftführerin –

*Auch in diesem Jahr wurden unsere langjährigen Mitglieder geehrt:*



**Mitgliedschaft**

- Andreas Kowalewski
- Dieter Küster
- Wladimir Kwaschnin sen.
- Tobias Lüdke
- Alexander Mersch
- Viktor Mersch
- Dionissios Mertzanis
- Christoph Meyer-Prötzel
- Karsten Pfaff
- Marc Rodenwaldt
- Piotr Rokus



- Alfons Helmbold
- Hartmut Hogrefe
- Jochen Holste
- Claudia Janz
- Jacek Kaniecki



**Mitgliedschaft**

Hans-Dieter Dunker



**Mitgliedschaft**

- Günter Brasgalla
- Marc Hantelmann
- Fred Hujahn
- Siegfried Rahjes
- Volker Ullrich



**Mitgliedschaft**

- Alfons Adam
- Hans-Michael Bortfeld
- Karl-Heinz Gutjahr
- Kurt Kieselbach
- Ronald Wieczorek



**Mitgliedschaft**

Eugen Heise

### Senioren 2026

Aktion Saubere Ufer	Samstag	25. April
Anangeln Friedfisch	Sonntag	3. Mai
Seniorenangeln	Sonntag	14. Juni
Grundelangeln	Sonntag	28. Juni
Aalangeln*	Samstag	4. Juli
	bis Sonntag	5. Juli
Königsangeln Friedfisch	Sonntag	19. Juli
Casting	Samstag	8. August
Herbstangeln	Sonntag	6. September
Abangeln Friedfisch	Sonntag	27. September
Königsangeln Raubfisch*	Sonntag	18. Oktober
Abangeln Raubfisch*	Sonntag	8. November

Anmeldungen zu den jeweiligen Veranstaltungen in den Fachgeschäften Angelwelt Verden, Reeperbahn 4, 27283 Verden und Angelshop Verden, Im Burgfeld 4, 27283 Verden in der Woche vor der Veranstaltung von Montag bis Donnerstag 17.00 Uhr und in der Geschäftsstelle zu den offiziellen Öffnungszeiten.

\* Am Tag der Veranstaltungen sind die Vereinsgewässer für alle nicht teilnehmenden Vereinsmitglieder bis 12.00 Uhr gesperrt.

### Aktion „SAUBERE UFER“ (Aller und Kuhlen)

#### Am Sonnabend, den 25. April 2026

treffen wir uns zur alljährlichen Uferreinigungsaktion „Saubere Ufer“.

In diesem Jahr sollen einige Abschnitte der Aller sowie der Kuhlen (inkl. Eystrup und Stedorf) vom Zivilisationsmüll befreit werden.

Die Teilnahme ist freiwillig. Um zahlreiches Erscheinen wird jedoch gebeten.

Mitzubringen sind: **Gute Laune und Arbeitshandschuhe!**

Im Anschluss an die Aktion reichen wir zum Ausklang wieder einen Imbiss im Vereinshaus.

**Treffpunkt: 8.00 Uhr, Vereinsheim**

**Tempelpforte 10**

**Es laden ein die Gewässerwarte**



### Jugend 2026

Aktion Saubere Ufer	Samstag	25. April
Anangeln Friedfisch	Sonntag	17. Mai
Grundelangeln	Sonntag	28. Juni
Aalangeln*	Samstag	4. Juli - 5. Juli
Königsangeln Friedfisch	Sonntag	12. Juli
Nachtangeln	Samstag	25. Juli
Casting	Samstag	8. August
Abangeln Friedfisch	Sonntag	13. September
Königsangeln Raubfisch*	Sonntag	18. Oktober
Abangeln Raubfisch	Sonntag	8. November

Genaue Details, wie Uhrzeit, Treffpunkt, Angelmethode und Zielfisch werden in den WhatsApp-Gruppen bekannt gegeben. Bei Fragen und Anregungen gern eine Mail an: jugendwart-angelverein-verden@gmx.de

### Junganglergruppe 2026

Aktion Saubere Ufer	Samstag	25. April
Angeln	Samstag	16. Mai
Angeln	Samstag	20. Juni
Angeln	Samstag	11. Juli
Nachtangeln	Samstag	25. Juli
Casting	Samstag	8. August
Grundelpokal	Samstag	22. August
Raubfischangeln	Sonntag	10. Oktober
Jahresrückblick (mit Eltern)	Samstag	offen

Genaue Details, wie Uhrzeit, Treffpunkt, Angelmethode und Zielfisch werden in den WhatsApp-Gruppen bekannt gegeben. Bei Fragen und Anregungen gern eine Mail an: jugendwart-angelverein-verden@gmx.de





## Fischerprüfung!

Der nächste Vorbereitungslehrgang zur Fischerprüfung beginnt am

**Dienstag, 27. Oktober 2026**

Interessenten sollten sich zu diesem Lehrgang kurzfristig anmelden, da bereits erste Anmeldungen vorliegen.

**Anmeldeschluss Anfang Oktober 2026!**

Der Lehrgang läuft etwa fünf Wochen mit einem theoretischen und einem praktischen Teil.

Es werden max. 32 Personen zugelassen. Anmeldeformulare erhalten Sie in unserer Geschäftsstelle oder aus dem Internet: [www.sportfischer-verden.de](http://www.sportfischer-verden.de)

Die Lehrgangsgebühr beträgt

für Erwachsene: € 125,-

für Jugendliche: € 75,-

und beinhaltet Lehrmaterial und Prüfungsgebühr.

**druckpartner**  
**gräber**  
Inh. Linda Gräber

Obere Straße 4 | 27283 Verden | Telefon: 04231 - 870 33 22  
Mail: [info@druckpartner-graeber.de](mailto:info@druckpartner-graeber.de) | [www.druckpartner-graeber.de](http://www.druckpartner-graeber.de)

**Entdecken Sie unsere Produktvielfalt:**  
Geschäftsausstattung, Schilder, Mailing, Aufkleber, Textildruck, Kalender, Stempel, Einladungen, Flyer, Banner, Postkarten, Plakate, Blöcke, Bücher, Broschüren  
**... und vieles mehr**

## Größter Süßwasserfisch Europas

Der Europäische Wels ist Fisch  
des Jahres 2026



Der Wels ist der Gigant unserer Süßgewässer

© Von HalbsHännile - Eigenes Werk, CC BY-SA 4.0,  
<https://commons.wikimedia.org/w/index.php?curid=126477985>

Der **Europäische Wels** (*Silurus glanis*) ist mit Längen von **bis zu drei Metern** und einem Gewicht von bis zu 150 Kilogramm der größte Süßwasserfisch Europas. Er bevorzugt schlammige, strömungsberuhigte Abschnitte großer Fließgewässer, kommt aber auch in Seen mit geringem Salzgehalt, wie dem Kaspischen Meer, sowie in Brackwasserbereichen von Binnenmeeren, wie etwa in Teilen der Ostsee und des Schwarzen Meeres, vor. Größenmäßig übertroffen wird er nur von den Stören (*Acipenser spp.*), die allerdings anadrome Wanderfische sind, welche nur zum Laichen in Flüsse eindringen.

Der Europäische Wels zählt ursprünglich zu den typischen Fischarten des **Donau- und Rheinsystems**. In Bayern war er vor allem in der Donau sowie in deren Nebenflüssen wie Isar, Inn, Lech, Naab und Altmühl verbreitet. Auch im Südwesten Deutschlands, konkret am Oberrhein und in angrenzenden Altgewässern, ist er natürlicherweise he-

misch. Durch menschliche Eingriffe wie **Besatzmaßnahmen seit dem 19. Jahrhundert** sowie durch künstliche Kanalverbindungen wie den **Main-Donau-Kanal** hat sich der Wels in deutschen Gewässern stark ausgebreitet.

Europäische Welse besitzen einen langgestreckten, walzenförmigen Körper mit schleimiger, schuppenloser Haut. Charakteristisch für die Art sind die stark reduzierte Rückenflosse sowie das Fehlen einer Fettflosse, wie sie bei vielen der **weltweit rund 4000 Welsarten** vorkommt. Charakteristisch sind seine sechs Barteln, die der Orientierung und Wahrnehmung von Beute dienen. Er ernährt sich überwiegend von Fischen, nimmt aber auch Insekten, Würmer, Krebse, Schnecken, Frösche und gelegentlich kleine Wasservögel oder Säugetiere auf. Er geht – meist im Schutz der Dunkelheit – aktiv auf Futtersuche und verspeist



Der hier abgebildete Zwergwels (*Ictalurus Nebolosus*) wurde zwar nicht zum Fisch des Jahres gewählt, sieht hier aber gut aus..Quelle: Olex | freeshots.eu

Wasserlebewesen genauso wie kranke oder tote Fische.

Welse zeigen ein **ausgeprägtes Sozialverhalten** und kommunizieren über tieffrequente Laute, die sich wie ein Knurren anhören. Sie betreiben **Brutpflege**, wobei der männliche Wels das Gelege bewacht. Die „Angriffe“

auf Badegäste, die in der letzten Zeit hin und wieder durch die Presse gingen, waren wahrscheinlich in vielen Fällen nichts anderes als die **Verteidigung eines Eiablageplatzes** durch einen brutpflegenden geschlechtsreifen Wels. Diese „Angriffe“ mögen betroffene Badegäste, die sich unbewusst einem Welsgelege genähert hatten, durch die Größe des brutpflegenden Welses zwar bedrohlich erschienen sein, waren aber **in Wirklichkeit ungefährlich**, da Europäische Welse keinerlei Zähne, Stacheln, usw. haben, die beim Menschen ernsthafte Verletzungen herbeiführen könnten.

Das **Gehör des Welses** ist hervorragend. Welsangler nutzen dies zum Anlocken des Fisches. Dabei werden durch Bearbeiten der Wasseroberfläche mit einem sogenannten „Wallerholz“ Geräusche erzeugt, die den Wels, in Erwartung einer größeren Beute, über beträchtliche Entfernungen hin anlocken sollen. Der Wels verfügt über ein **kom-**



**plexes System von Elektrorezeptoren**, das ihm hilft, sich auch in trübem Wasser zu orientieren. Vielfach hält er sich in sogenannten „Welslöchern“ auf. Dort findet insbesondere der große Wels Deckung und Unterschlupf. Erfahrene Welsangler beangeln diese tiefen Stellen im Gewässer gezielt. Dabei kommt es immer wieder zu Fängen großer Exemplare. Auch von Spinn- oder Gummifischangeln, die eigentlich andere Raubfische im Sinn hatten, wird er - ebenso wie bei der Grundangelei auf Aal - sozusagen unerwartet gehakt.

Befischt wird die Art seit der Antike und ist heute vor allem in Osteuropa von wirtschaftlicher Bedeutung, wo sie zunehmend auch in Aquakultur gezogen wird. In Mitteleuropa sind Welse dagegen vorwiegend **bei Anglern beliebt** und wurden deshalb auch in verschiedenen Gebieten, in denen sie ursprünglich nicht vorkamen, angesiedelt.

Als **wärmeliebende Art** profitiert der Wels vom Klimawandel und breitet sich zuneh-

mend auch in Regionen aus, in denen er ursprünglich nicht vorkam. In aquatischen Ökosystemen spielen Welse eine wichtige Rolle. Sie **regulieren Fischbestände** und tragen durch das Fressen von Aas und kranken Fischen zur Gewässergesundheit bei.

Obwohl der Wels nach der bundesweiten **Roten Liste als ungefährdet** gilt, verdeutlicht seine Ernennung zum Fisch des Jahres auch die Notwendigkeit, die ökologischen Auswirkungen seiner Ausbreitung zu beobachten und gegebenenfalls **Managementmaßnahmen** zu entwickeln. So kann z.B. seine Präsenz in Flüssen mit Wehranlagen und Fischtreppen wandernde Fischarten wie Lachse oder Meerforellen beeinträchtigen.

### Welsbestand hat zugenommen

Bei uns kommt der Europäische Wels in der **Weser** und der **Aller** vor. Hier gibt es schon

Schlüssel & Schlösser

- Beschläge
- Sicherheitstechnik

- Wir beraten und montieren -

# BORMANN

eisenwaren

Große Straße 99 · Verden · Tel. 26 43 · Fax 8 33 98

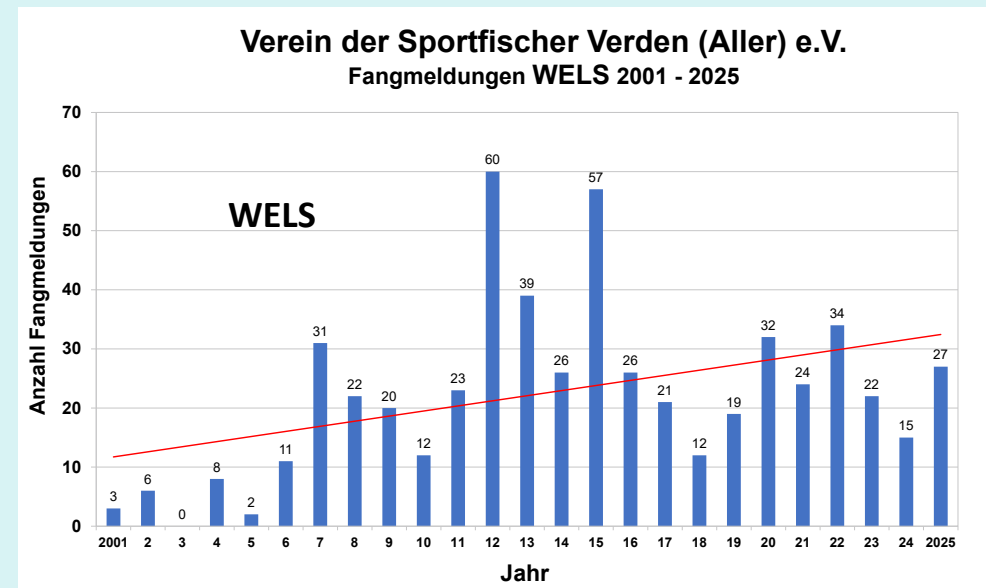

Die Welsfänge aus Weser und Aller haben ab 2007 zugenommen

seit langer Zeit einen Bestand dieses großen Fisches. Unsere Fangmeldungen aus den vergangenen 20 Jahren zeigen jedoch, dass inzwischen deutlich mehr Welse gefangen werden als in früheren Zeiten. Der **Welsbestand** in Weser und Aller muss also **angestiegen** sein. Vergleichbare Beobachtungen wurden auch aus anderen Gewässern Deutschlands gemeldet. Die **klimabedingte Erwärmung** unserer Gewässer (die durchschnittliche Wassertemperatur der Weser ist im Vergleich zu vor 20 Jahren um etwa +1,5 °C gestiegen) wäre eine plausible Erklärung dafür. **Höhere Wassertemperaturen** verlängern die jährliche Fressperiode ebenso wie die Fortpflanzungszeit. Auch die Tatsache, dass Welse sich, geografisch gesehen, zunehmend nach



Der Europäische Wels ist der Fisch des Jahres 2026.  
Quelle: Alexej | freepix.de



Norden hin ausbreiten, deckt sich mit diesem Erklärungsmuster.

Verschiedentlich ist versucht worden, einen Zusammenhang zwischen dem starken **Aufkommen von Schwarzmundgrundeln** (*Neogobius melanostomus*) und einem dadurch für den Wels verbesserten Nahrungsangebot herzustellen. Hierzu ist zu sagen: Grundeln stellen für den Wels sicherlich eine willkommene Nahrungsquelle dar. Der **Anstieg der Welsfänge** beginnt bei uns jedoch schon in **2006** und erreicht einen ersten **Höhepunkt in 2012** - also deutlich vor der Grundelinvasion in Weser und Aller (ab ca. 2013).

### Rückgang der Aale korrespondiert mit Zunahme der Welse

Auffällig in Zusammenhang mit dem Bestandsanstieg des Welses ist jedoch der in den 90er Jahren einsetzende, deutliche **Rückgang der Aalbestände**. Der Aal wäre dadurch als Nahrungskonkurrent des Welses nach und nach ausgefallen. Man könnte es auch so ausdrücken: Ist der Aal erst einmal weg, wächst der Welsbestand und füllt damit - zusammen mit den ebenfalls nachtaktiven, bodenlebenden Rutten (Aalquappen) - die freigewordene ökologische Nische. Auch die Tatsache, dass Aale sich gerne als Laichräuber betätigen, könnte für das bis Anfang der 0er Jahre insgesamt niedrige Niveau der Welsbestände eine Rolle gespielt haben. Ab Ende der 10er Jahre steigen dann die **Fangmeldungen für den Wels** sehr stark, um nach einigen Jahren erneut abzusinken. Seither verharrt die Anzahl der jährlichen Meldungen auf einem niedrigeren, insgesamt aber

immer noch deutlich höheren Niveau als vor dem „Abstieg“ des Aals. Zur Erklärung dieser jüngsten Entwicklung könnte man auf eine, bei höheren Bestandsdichten verstärkt einsetzende, innerartliche Nahrungskonkurrenz (Selbstregulation!) der Welse verweisen - vor allem aber wohl auf den besatzbedingten **Wiederanstieg der Aalbestände!**

Hier lohnt sich auf jeden Fall die weitere Beobachtung.

Insgesamt symbolisiert der **Europäische Wels** als **Fisch des Jahres 2026** also sowohl die Faszination einer imposanten heimischen Art, als auch die Verantwortung für den Schutz und die nachhaltige Nutzung unserer Süßwasserökosysteme.

*Michael Weisenfels,  
Rainer Becker*



Beim Welsangeln werden oft große und auffällige Köder verwendet.  
Quelle: Ben | freshots.eu



volksbank-niedersachsen-mitte.de

### Was haben eine WG und eine Genossenschaftsbank gemeinsam?

Zum Video!



Eine ganze Menge. Warum unsere genossenschaftliche Idee moderner ist denn je, erklärt uns WG-Bewohnerin Toni in unserem Film.



**Volksbank Verden**

Niederlassung der Volksbank Niedersachsen-Mitte



## Aal

Fischart: Aal  
 Gewicht: 1080 g  
 Länge: 81,5 cm  
 Gewässer: Weser  
**Fänger: Wilhelm Mertins**  
 Fangtag: 03.08.2025  
 Köder: Wurm



## Barbe

Fischart: Barbe  
 Gewicht: 2,180 kg  
 Länge: 63 cm  
 Gewässer: Aller  
**Fänger: Wilhelm Mertins**  
 Fangtag: 26.03.2025  
 Köder: Wurm



## Hecht

Fischart: Hecht  
 Gewicht: 11,700 kg  
 Länge: 111 cm  
 Gewässer: Aller  
**Fänger: Wilhelm Mertins**  
 Fangtag: 13.12.2025  
 Köder: Kunstköder



## Grundel

Fischart: Grundel  
 Gewicht: 75 g  
 Länge: 17,5 cm  
 Gewässer: Weser  
**Fänger: Pepe Söhl**  
 Fangtag: 19.09.2025  
 Köder: Wurm



## Hecht

Fischart: Hecht  
 Gewicht: 6,2 kg  
 Länge: 93 cm  
 Gewässer: Aller  
**Fänger: Toshio Harbauer**  
 Fangtag: 23.12.2025  
 Köder: Kunstköder



## Zander

Fischart: Zander  
 Gewicht: 2,2 kg  
 Länge: 60 cm  
 Gewässer: Weser  
**Fänger: Zoè Manthey**  
 Fangtag: 14.12.2025  
 Köder: Kunstköder



## Kaulbarsch

Fischart: Kaulbarsch  
 Gewicht: 82 g  
 Länge: 12 cm  
 Gewässer: Aller  
**Fänger: Wilhelm Mertins**  
 Fangtag: 17.08.2025  
 Köder: Wurm



Liebe Angelfreunde,

Verein der Sportfischer Verden (Aller) e.V.

mit unserem „Angelhaken“ informieren wir euch regelmäßig über alle wichtigen Themen in und rund um unseren Verein. Wenn ihr auch zwischendurch aktuell informiert sein wollt, dann liked uns unter

[fb.com/sportfischerverden](https://fb.com/sportfischerverden)



und seid immer auf dem Laufenden.

# BRECKER

Heizung | Sanitär | Klima | Lüftung

[www.brecker-verden.de](http://www.brecker-verden.de)

## meiners

BAUELEMENTE

- Fenster
- Türen
- Wintergärten
- Rollläden
- Markisen
- Insektenschutz

Im Finigen 12 · 28832 Achim  
Telefon (0 42 02) 9 77 00

**weru**  
Fenster und Türen fürs Leben

**roma**  
ROLLLADEN + TORE

## Kapitaler Fisch



### Wels

Fischart: Wels  
Gewicht: 63,2 kg  
Länge: 217 cm  
Gewässer: Aller  
**Fänger: Uwe Mertins**  
Fangtag: 24.08.2025  
Köder: Wurm / Köderfisch



### Zander

Fischart: Zander  
Gewicht: 3,520 kg  
Länge: 71 cm  
Gewässer: Ahneberger Kuhle  
**Fänger: Wilhelm Mertins**  
Fangtag: 09.11.2025  
Köder: Köderfisch



Die Redaktion und der Vorstand  
des Verein der Sportfischer Verden (Aller)  
wünschen allen Mitgliedern

*„Frohe Ostern“!*



Foto: AdobeStock

# KAPITALER FISCH



Fischart: \_\_\_\_\_

Gewicht: \_\_\_\_\_

Länge: \_\_\_\_\_

Gewässer: \_\_\_\_\_

Fänger: \_\_\_\_\_

Jugendlicher

Anschrift: \_\_\_\_\_

\_\_\_\_\_

Fangtag: \_\_\_\_\_

Köder: \_\_\_\_\_

Ich bin mit der Veröffentlichung meiner Daten und Fotos im „Angelhaken“ und auf der Internetseite des Vereins einverstanden.

Ja  Nein

Unterschrift des Fängers \_\_\_\_\_



## Schon mal einen Rohrbruch gehabt?

Heiztechnik • Solar • Klima u. Lüftung • Moderne Bäder • Sauna u. Wellness



Carl-Hesse-Straße 35  
27283 Verden (Aller)  
info@h-ringel.de

Telefon: (04231) 61019  
Telefax: (04231) 68156  
www.h-ringel.de

## Öffnungszeiten unserer Geschäftsstelle



Jeden Montag von  
**17.30 Uhr bis 19.00 Uhr**  
Telefon 0 42 31 / 8 27 34  
Fax 0 42 31 / 93 24 71

Außerdem können Sie uns im Internet besuchen:

[www.sportfischer-verden.de](http://www.sportfischer-verden.de)  
E-Mail: [info@sportfischer-verden.de](mailto:info@sportfischer-verden.de)

## Ihr Tischler für Sie direkt vor Ort!

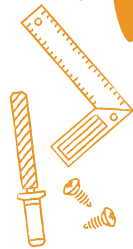

Ihr zuverlässiger Partner in Verden:

Möbel nach Maß • Innenausbau  
Trockenbau • Sicherheitsbeschläge  
Fenster & Türen • Insektenschutz  
Rollläden • Plissees & Markisen  
Reparatur & Wartungsarbeiten



**Tischlerei Berkenkamp**  
Bau- & Möbeltischlerei  
Am Alten Pulverschuppen 25  
27283 Verden  
T: 04231 63 31 3 • F: 04231 95 66 07 8  
info@tischlerei-berkenkamp.de

[www.tischlerei-berkenkamp.de](http://www.tischlerei-berkenkamp.de)



# Füreinander da sein.

**Wir sind mit den Menschen in unserer Region verbunden.**

**Deshalb fördern wir gemeinnützige Projekte und das Zusammenleben vor Ort.**

Weil's um mehr als Geld geht.



Kreissparkasse  
Verden

Verein der Sportfischer Verden  
Tempelpforte 10  
27283 Verden

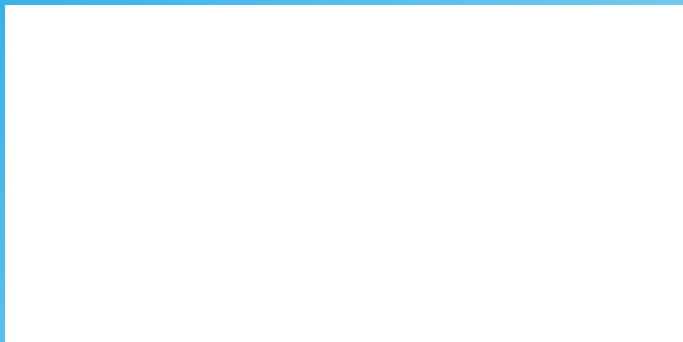

# Der Blech Specht

Ausbeul- und Lackierarbeiten  
Hagelschäden-Reparatur

Malte Wigger

Nikolaus-Kopernikus-Str. 3  
27283 Verden

Tel. 0 42 31 / 93 78 533

Fax 0 42 31 / 93 78 544

[info@blechspecht.de](mailto:info@blechspecht.de)

Mo.-Do. 8-17 Uhr · Fr. 8-16 Uhr

